اطلاعات

چهارشنبه ۱۶ مرداد ۱۳۹۸ – ۵ ذی الحجه ۱۴۴۰ – ۷ آگوست ۲۰۱۹ – سال نودوچهارم – شماره ۲۷۳۴۹ – ۱۲ صفحه به همراه ۸ صفحه ضمیمه – تک شماره ۱۰۰۰ تومان

قبوض کاغذی برق در تهران از مهر توزیع نمی‌شود

* مدیرعامل شرکت توزیع برق تهران بزرگ: مشترکان تا ۱۵ شهریور فرصت دارند برای دریافت قبض الکترونیک برق، شماره تلفن همراه ارائه دهند
* قبوض دوره جدید به صورت پیامکی ارسال می‌شود

صفحه ۴

افشای توطئه بن سلمان برای براندازی دولت اردوغان

* «میدل ایست آی»: بن سلمان درصدد انتقام از اردوغان به خاطر افشای قتل خاشقجی است
* «بن سلمان» در حال حمایت از اپوزیسیون ترکیه با هدف ایجاد بحران داخلی برای سرنگون‌کردن دولت اردوغان است

صفحه ۱۲

رئیس‌جمهوری در دیدار با وزیر، معاونان و مدیران ارشد وزارت امور خارجه:

تعامل گسترده با جهان توصیه رهبری و تصمیم نظام است

* دکتر ظریف به عنوان وزیر امور خارجه علاوه بر استعداد و تجربه فراوان، نخبه و مجتهد سیاسی است
* وزیر خارجه نماینده کل ملت ایران است، نه جناح‌ها و گروه‌ها
* دستاوردهای بزرگ اقتصادی پس از برجام غیر قابل انکار است
* ملتی می‌تواند در برابر قدرت‌های خارجی ایستادگی کند که یکپارچه و متحد باشد
* وزیر امور خارجه، مشاور عالی کل نظام در امور سیاست خارجی است
* این که توانستیم در طول کمتر از ۱۰۰ روز با شش قدرت جهانی به توافق ژنو برسیم، کار بسیار سخت و دشواری بود که با تدابیر اتخاذ شده به نتیجه رسید
* صلح با ایران مادر همه صلح‌ها و جنگ با ایران مادر همه جنگ‌هاست

صفحه ۲

دکتر روحانی در مذاکره تلفنی با رئیس جمهوری فرانسه:

تسریع در همکاری بانکی و نفتی اروپا با ایران ضروری است

* همزمان با تلاش‌های ایران و فرانسه برای کاهش تنش‌ها شاهد اقدامات تحریک‌کننده آمریکا هستیم
* امنیت و آزادی کشتیرانی در منطقه و تنگه هرمز مورد تأکید ما است
* هدف ایران از کاهش تعهدات، تأمین منافعمان در برجام است
* مکرون: پاریس به تعهدات قیدشده در برجام پایبند است

صفحه ۲

نفرات برتر آزمون سراسری در ۵ گروه آزمایشی معرفی شدند

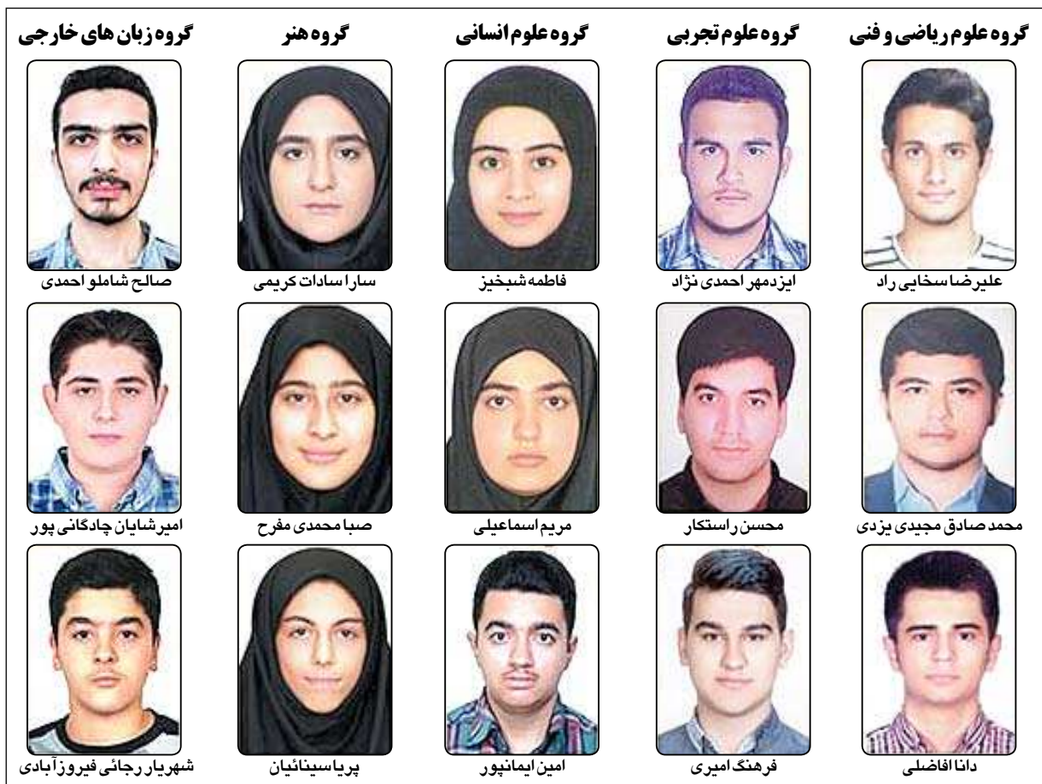

صفحه ۳

با حضور امیر سرتیپ حاتمی انجام شد

رونمایی از بمب‌های هواپایه نقطه‌زن در وزارت دفاع

* وزیر دفاع: امروز حفظ و افزایش قدرت دفاعی به عنوان یکی از مؤلفه‌های اقتدارآفرین در نظام بین‌الملل بسیار با اهمیت است
* بمب هوشمند بالابان مجهز به مکانیزم بال‌های تاشونده برای نصب در زیر هواپیمای حامل کرار درنظر گرفته شده است

صفحه ۴

معاون سازمان حفاظت از محیط‌زیست:

خودروسازان ایران برای نسل کنونی دستاورد مثبتی نداشتند

* مسعود تجریشی: در ترکیه با وجود داشتن خودروهای بیشتر، ۶۰ میلیون لیتر بنزین کمتر از ایران مصرف می‌شود
* متوسط مصرف سوخت خودروها در ایران ۸ تا ۱۰ لیتر، ترکیه ۵ لیتر و در اروپا زیر ۵ لیتر است
* وزارت صنعت حتی اجرای ماده قانونی خودرو برقی را هم از قانون هوای پاک یک سال به تعویق انداخت
* خودروسازان حتی توان تأمین ۲۰۰ دستگاه تاکسی در سال ۹۷ را نداشتند

صفحه ۲

سردار سلیمانی: صداقت و میهن‌دوستی ویژگی بارز ظریف است

* مواضع آمریکا درباره وزیر امور خارجه جنون آمیز و نشانه شکست قطعی کاخ سفید است
* اقدام آمریکا تأثیر ظریف را به افکار عمومی ثابت کرد

صفحه ۲

یادداشت
لطفاً این بساط را جمع کنید
فتح الله آملی
صفحه ۲

حماسه پایداری
مروری بر آخرین عملیات از سری عملیات «قدس»
صفحه ۵

ایران‌شناسی
فرهنگ رویینده
دکتر محمدعلی اسلامی ندوشن
صفحه ۶

اخبار شهرستانها
مونسان: صنعت موزه داری رونق می‌گیرد
صفحه ۷

اقتصادی
وقتی صفرها جایگاه پولی را مدیریت می‌کنند
صفحه ۷

ویژه فرهنگی ضمیمه اطلاعات امروز

انا لله و انا الیه راجعون

با کمال تأسف و تأثر، جناب آقای

دکتر فریدون زندفرد

محقق ارجمند تاریخ سیاست خارجی ایران و خلیج فارس، دیپلمات برجسته، معاون پیشین وزارت خارجه و یکی از خادمان بزرگ ایران، ما را ترک کردند.
به همین مناسبت مجلس ترحیم ایشان نیز، روز پنجشنبه، ۱۷ مردادماه از ساعت ۱۸ الی ۲۲ در باشگاه فرمانیه واقع در فرمانیه شرقی، به صرف پذیرایی و شام برگزار خواهد شد.
حضور شما سروران تسلای دل داغدیده ما خواهد بود.
با احترام از طرف خانواده‌های: زندفرد، امیراصلان، رب نو، شریفی و سایر وابستگان

آگهی مزایده عمومی نوبت دوم

شهرداری دماوند در نظر دارد به استناد مجوز شماره ۵/۱۷۰/ر دپ مورخ ۱۳۹۸/۳/۲۱ شورای محترم اسلامی شهر نسبت به فروش شارع به مساحت ۱۷۰ مترمربع در پلاک ۵۹/۳۲۳ طبق ماده ۱۹ قانون نوسازی عمران شهری با نظریه کارشناسی ۷۷۵۴ مورخ ۱۳۹۸/۴/۹ از طریق مزایده عمومی اقدام نماید.
قیمت پایه با توجه به قیمت کارشناسی مبلغ ۵/۱۰۰/۰۰۰/۰۰۰ ریال
۱ـ تضمین شرکت در مزایده: معادل ۵ درصد مبلغ کارشناسی به‌صورت ضمانت‌نامه معتبر بانکی در وجه شهرداری دماوند
۲ـ پیشنهادهای مشروطه و مخدوش و فاقد سپرده ترتیب اثر داده نخواهد شد.
۳ـ سپرده برندگان اول و دوم و سوم هرگاه طی هفت روز نسبت به پرداخت مبلغ پیشنهادی اقدام ننمایند به ترتیب ضبط خواهد شد.
۴ـ مهلت و مکان دریافت اسناد از تاریخ ۱۳۹۸/۵/۱۶ تا پایان وقت اداری روز دوشنبه مورخ ۱۳۹۸/۵/۲۸ دبیرخانه شهرداری دماوند
۵ـ مهلت و مکان تحویل اسناد تا پایان وقت اداری روز چهارشنبه مورخ ۱۳۹۸/۵/۳۰ دبیرخانه شهرداری دماوند
۶ـ زمان رسیدگی به پیشنهادها روز شنبه ۱۳۹۸/۶/۲
۷ـ هزینه چاپ آگهی و کلیه هزینه‌های نقل و انتقال به عهده برندگان مزایده می‌باشد.
۸ـ شهرداری در رد یا قبول کلیه پیشنهادها مختار است.
عباس صفری ـ شهردار دماوند

آگهی مزایده عمومی یک مرحله‌ای شماره ۹۸/۲ (نوبت دوم)

شرکت توزیع نیروی برق استان مرکزی

شرکت توزیع نیروی برق استان مرکزی درنظر دارد انواع سیم مسی اسقاط زیر را از طریق مزایده عمومی به فروش برساند.
۱- مشخصات و مقدار کالای مورد مزایده به شرح جدول زیر می باشد.

ردیف	شرح کالای اسقاط	مقدار	مبلغ برآوردی به ریال	مبلغ تضمین شرکت در مزایده به ریال
۱	انواع سیم مسی اسقاط	۳۰,۰۰۰ کیلوگرم	۱۸,۰۰۰,۰۰۰,۰۰۰	۸۶۸,۰۰۰,۰۰۰

۲- شرکت‌های مجاز به حضور در این مزایده عبارتند از:
الف) شرکت‌های تولید کننده سیم و کابل
تبصره ۱) سایر اشخاص حقیقی و حقوقی مجاز به حضور در این مزایده نیستند و در صورت ارائه قیمت پاکت های مزایده عودت می گردد.
۳- مبلغ و نوع سپرده شرکت در مزایده: مبلغ تضمین شرکت درمزایده ۸۶۸,۰۰۰,۰۰۰ ریال می‌باشد.مزایده گران باید مبلغ فوق را به صورت ضمانت نامه بانکی ،ضمانت نامه موسسات بیمه گر، گواهی خالص مطالبات قطعی تایید شده توسط امور مالی شرکت توزیع ، چک تضمین شده بانکی یا واریز وجه به حساب جاری شماره ۱۴۰۰۵۱۰۳۶۵۱ به نام شرکت توزیع نیروی برق استان مرکزی بانک مسکن شعبه مرکزی ارائه نمایند.
۴- به پیشنهادهای فاقد امضاء ،مشروط ،مخدوش وپیشنهادهایی که بعد از انقضاء مدت مقرر درفراخوان واصل شود وهمچنین به پیشنهادهای فاقد سپرده ،سپرده های مخدوش ،سپرده های کمتر از میزان مقررچک شخصی ونظایر آن ترتیب اثر داده نخواهد شد.
۵- مهلت ومحل ومبلغ فروش اسناد : ازتاریخ درج آگهی نوبت دوم به مدت ۵ روزکاری
۶- مبلغ ۵۰۰۰۰۰ریال فیش واریزی در وجه سپهر ۰۱۰۱۸۵۲۹۱۸۰۰۳ بانک صادرات شعبه میدان شهدا به نشانی اراک ، خیابان امام موسی صدر، امور پشتیبانی شرکت توزیع نیروی برق استان مرکزی مراجعه و اقدام به خرید اسناد نمایند.
۷- مهلت ومحل تحویل وبازگشایی اسناد مزایده : مهلت عودت اسناد مزایده تا ساعت ۱۳ روز شنبه مورخ ۹۸/۰۶/۰۲ و زمان بازگشایی ساعت ۸ صبح روز یکشنبه مورخ ۹۸/۰۶/۰۳ می باشد.
۸- مبلغ برآوردی مزایده : ۱۸,۰۰۰,۰۰۰,۰۰۰ ریال می باشد.
۹- محل تحویل :اراک، میدان دارایی ،خیابان امام موسی صدر ،شرکت توزیع نیروی برق استان مرکزی
امور تدارکات تلفن تماس ۰۸۶۳۲۲۲۶۰۳۳ - ۰۸۶۳۲۲۲۸۰۳۸
محل بازگشایی : سالن کنفرانس شرکت توزیع نیروی برق استان مرکزی
۱۰- سایراطلاعات وجزییات مربوطه دراسناد مزایده مندرج است.
جهت کسب اطلاعات بیشتربه سایت شبکه اطلاع رسانی معاملات شرکت توانیر www.tavanir.org.ir ،سایت پایگاه ملی مناقصات: http://iets.mporg.ir وسایت شرکت توزیع نیروی برق استان مرکزی :www.mpedc.ir مراجعه فرمایید.
روابط عمومی شرکت توزیع نیروی برق استان مرکزی

آگهی مزایده عمومی (نوبت اول)

شهرداری آبسرد در نظر دارد فضای تبلیغاتی خود را با اجاره ماهیانه ۵۲۰۰۰۰۰۰ ریال (سالیانه ۶۲۴۰۰۰۰۰۰ ریال) از طریق برگزاری مزایده عمومی به مدت یک سال واگذار نماید. لذا متقاضیان می توانند ظرف مدت ۱۰ روز پس از نشر آگهی نوبت دوم، اسناد مزایده را از امور مالی دریافت و در مهلت قانونی به دبیرخانه شهرداری تحویل نمایند.
سایر اطلاعات به شرح ذیل می باشد:
ـ هزینه درج آگهی بر عهده برنده مزایده خواهد بود.
ـ متقاضیان می‌بایست مبلغ ۳۱۲۰۰۰۰۰ ریال را به عنوان سپرده شرکت در مزایده بصورت نقد یا اسناد خزانه یا ضمانت‌نامه بانکی به حساب سپرده شهرداری واریز نمایند.
ـ در صورتی که برندگان اول و دوم و سوم حاضر به انجام معامله نشوند، سپرده آنها به ترتیب ضبط می گردد.
ـ محل تسلیم پیشنهادها دبیرخانه شهرداری می‌باشد.
ـ شهرداری در رد یا قبول یک یا کلیه پیشنهادها مختار است.
ـ سایر اطلاعات و جزئیات و شرح وظایف در اسناد مزایده موجود است.
در صورت نیاز به اطلاعات بیشتر شماره ۶ـ۰۲۱۷۶۳۷۴۲۳۱ داخلی ۱۰۶ (واحد امور قراردادها) آماده پاسخگویی می‌باشد.
سید محمد رفیعی طباطبایی ـ شهردار آبسرد

آگهی مزایده شماره ۹۸/۵

اداره امور شعب بانک ملی استان مازندران

املاک مازاد بانک ملی استان مازندران

اداره امور شعب بانک ملی استان مازندران در نظر دارد املاک مازاد خود واقع در سطح استان را از طریق مزایده با شرایط ویژه اعم از نقد، نقد و اقساط واگذار نماید. لذا متقاضیان می‌توانند همه روزه بجز روزهای تعطیل از ساعت ۸ صبح الی ۱۳ جهت کسب اطلاعات و دریافت فرمهای مورد نیاز به محل اداره واقع در ساری، بلوار پاسداران، روبروی بیمارستان نیمه شعبان، طبقه دوم، واحد ساختمان و املاک مراجعه فرمایند. ضمنا اطلاعات مورد نظر در سایت بانک ملی نیز درج می‌باشد.
تاریخ شروع مزایده: روز چهارشنبه مورخ ۹۸/۰۵/۱۶
تاریخ پایان مزایده: ساعت ۱۳ روز یکشنبه مورخ ۹۸/۰۵/۲۷
تاریخ بازگشایی پاکتها روز دوشنبه مورخ ۹۸/۵/۲۸ (در صورت تغییر احتمالی این تاریخ به اطلاع متقاضیان خواهد رسید)
لازم به ذکر است: متقاضیان پس از دریافت فرم‌ها باید آنرا تکمیل و در مدت زمان تعیین شده تحویل بانک نمایند.
تلفن تماس: ۳۳۳۴۷۰۲۲-۰۱۱
سایت بانک ملی ایران: www.bmi.ir شناسه آگهی: ۵۵۸۵۰۹
بانک ملی ایران ـ اداره امور شعب استان مازندران

«آگهی مزایده عمومی»

شهرداری آبعلی درنظر دارد به استناد مصوبه‌های شماره ۲۳۱ مورخ ۹۸/۳/۲۲ و ۳۱۸ مورخ ۹۸/۴/۱۳ و ۲۷۲ مورخ ۹۸/۴/۲ شورای محترم اسلامی شهر نسبت به اجاره مراکز مشروحه ذیل با قیمت پایه کارشناسی، از طریق مزایده اقدام نماید. لذا از متقاضیان دعوت به عمل می آید جهت اخذ مدارک و شرایط از تاریخ نشر این آگهی به مدت ۱۰ روز، به امور قراردادهای شهرداری آبعلی مراجعه نمایند.

موضوع مزایده	قیمت پایه کارشناسی اجاره یکسال	۵٪ سپرده شرکت در مزایده
ساختمان حمام عمومی شهر واقع در آبعلی محله گل آباد	۶۰/۰۰۰/۰۰۰ ریال	۳/۰۰۰/۰۰۰ ریال
ساختمان حمام عمومی شهر واقع در آبعلی	۴۸/۰۰۰/۰۰۰ ریال	۲/۴۰۰/۰۰۰ ریال
یک واحد از مجتمع درمانی ضرغامیان	۹۶/۰۰۰/۰۰۰ ریال	۴/۸۰۰/۰۰۰ ریال
گلخانه شهرداری واقع در پارک خارون	۴۸/۰۰۰/۰۰۰ ریال	۲/۴۰۰/۰۰۰ ریال
بازار روز هفتگی شهر واقع در آبعلی	۸۴/۰۰۰/۰۰۰ ریال	۴/۲۰۰/۰۰۰ ریال

۱ـ هزینه آگهی برعهده برنده مزایده می‌باشد.
۲ـ شهرداری در رد یا قبول یک یا کلیه قیمت‌های پیشنهادی مختار می‌باشد.
۳ـ پیشنهاد دهندگان بایستی ۵٪ مبلغ کارشناسی مورد مزایده را به حساب ۳۱۰۰۰۰۲۲۲۴۰۰۹ نزد بانک ملی شعبه آبعلی به نام شهرداری آبعلی واریز نمایند و فیش مربوط را ضمیمه پیشنهاد خود نمایند.
۴ـ سپرده نفر دوم و سوم تا اتمام مزایده نزد شهرداری به امانت خواهد ماند و چنانچه نفر اول پس از سه روز منصرف گردید سپرده به نفع شهرداری ضبط و با نفر دوم قرارداد منعقد خواهد شد و نفر سوم نیز همچنین.
۵ ـ پیشنهاد دهندگان باید قیمت پیشنهادی خود را به طور دقیق و خوانا مشخص نمایند و کمیسیون پیشنهادهای مبهم را رد خواهد نمود.
۶ ـ امکان بازدید از محل با هماهنگی شهرداری در ساعات اداری میسر می‌باشد.
۷ ـ پایان مهلت ارائه پیشنهادها ۱۳۹۸/۵/۳۰ و تاریخ بازگشایی پیشنهادها ۱۳۹۸/۶/۲ می‌باشد.
آدرس: شهر آبعلی ـ شهرداری ـ شماره تماس ۳۶-۷۶۵۳۳۲۳۵-۰۲۱
شهردار آبعلی ـ کاظم شریف آهی

آگهی مزایده عمومی یک مرحله‌ای شماره ۹۸/۵

شرکت آلومینای ایران

بدینوسیله فراخوان مناقصه عمومی یک مرحله ای به شماره مناقصه ۲۰۹۸۰۰۱۴۹۱۰۰۰۰۲۴ که از طریق سامانه تدارکات الکترونیکی دولت(ستاد) به آدرس WWW.setadiran.ir اقدام گردیده، به شماره ۲۰۹۸۰۰۱۴۹۱۰۰۰۰۲۵ تغییر و موارد به شرح ذیل اصلاح می گردد:

ردیف	موضوع مناقصه	نوع مناقصه	شماره مناقصه در سامانه الکترونیکی دولت
۱	استخراج بوکسیت و باطله‌های معدنی و حمل به دپوهای تعیین شده از معدن بوکسیت مندون و سرفاریاب شرکت آلومینای ایران واقع در استان کهگیلویه و بویراحمد	عمومی یک مرحله‌ای	۲۰۹۸۰۰۱۴۹۱۰۰۰۰۲۵

مهلت زمانی دریافت اسناد مناقصه از سایت: از روز چهارشنبه مورخ ۱۳۹۸/۰۵/۱۶ لغایت روز چهارشنبه مورخ ۱۳۹۸/۰۵/۲۳ می‌باشد.
مهلت زمانی ارائه پیشنهاد: روز یکشنبه مورخ ۱۳۹۸/۰۶/۰۳ می‌باشد
زمان بازگشایی پاکت‌ها: روز سه شنبه مورخ ۱۳۹۸/۰۶/۰۵ می‌باشد.
آدرس و اطلاعات تماس مناقصه گزار جهت دریافت اطلاعات بیشتر در خصوص اسناد مناقصه و ارائه پاکت الف:
استان خراسان شمالی – شهرستان جاجرم – مجتمع تولید آلومینا، به شماره: تلفن ۳۲۶۰۴۴۶۷ - ۰۵۸ و فکس ۳۲۲۷۲۴۸۷-۰۵۸ پست الکترونیک Info@iranAlumina.ir آدرس اینترنتی WWW.IranAlumina.ir
اطلاعات تماس سامانه ستاد جهت انجام مراحل عضویت در سامانه: مرکز تماس: ۴۱۹۳۴ – ۰۲۱ دفتر ثبت نام: ۸۸۹۶۹۷۳۷ و ۸۵۱۹۳۷۶۸ – ۰۲۱
شناسه آگهی: ۵۵۶۵۸۵
روابط عمومی شرکت آلومینای ایران

آگهی تجدید فراخوان عمومی شماره ۹۷۰۷/ک.م/۵۰۳

سازمان توسعه و نوسازی معادن و صنایع معدنی ایران
شرکت تهیه و تولید مواد معدنی ایران (سهامی خاص)
شرکت زغالسنگ البرز مرکزی (سهامی خاص)

موضوع فراخوان:
ارزیابی کیفی متقاضیان سرمایه‌گذاری طرح تولید کربن اکتیو به ظرفیت ۱۵۰۰ تن سالانه از زغالسنگ در محدوده مجتمع صنعتی انجیر تنگه شرکت زغالسنگ البرز مرکزی
سرمایه پذیر: شرکت زغالسنگ البرز مرکزی
تاریخ دریافت اسناد: تا پایان وقت اداری روز سه‌شنبه مورخ ۱۳۹۸/۵/۲۲
آخرین مهلت ارائه پیشنهادها: تا ساعت ۱۲ روز سه‌شنبه مورخ ۱۳۹۸/۶/۵
تاریخ بازگشایی پاکت‌ها: رأس ساعت ۱۳ مورخ ۱۳۹۸/۶/۵
محل دریافت اسناد: دفتر کمیسیون معاملات شرکت
محل تحویل پیشنهادها: مازندران، سوادکوه، کیلومتر ۱۸۵ محور سوادکوه شرکت زغالسنگ البرز مرکزی طبقه دوم، دبیرخانه شرکت
متقاضیان می‌توانند برای کسب اطلاعات بیشتر با شماره تلفن ۵-۰۱۱۴۲۴۲۴۰۰۱ داخلی ۲۳۹ شرکت زغالسنگ البرز مرکزی تماس حاصل نموده و یا به سایت شرکت به نشانی www.cacco.ir مراجعه نمایند.
شرکت زغالسنگ البرز مرکزی

آگهی تجدید مناقصه عمومی شماره: ۹۸۰۱/ک.م/۶۱۱
شماره فراخوان در سامانه ستاد: ۲۰۹۸۰۲۰۰۰۶۰۰۰۰۰۶

سازمان توسعه و نوسازی معادن و صنایع معدنی ایران
شرکت تهیه و تولید مواد معدنی ایران (سهامی خاص)
شرکت زغالسنگ البرز مرکزی (سهامی خاص)

این شرکت در نظر دارد تجدید مناقصه عمومی یک مرحله‌ای همزمان با ارزیابی (فشرده) با موضوع انجام عملیات پیشروی، آماده‌سازی، بازیابی، تعمیرات و استخراج در لایه‌های a11 و a12 در بلوک ۶ و لایه ۱۲ پایینی بلوک ۳ معدن زغالسنگ گلیران را از طریق سامانه تدارکات الکترونیکی دولت (ستاد) برگزار نماید. کلیه مراحل برگزاری مناقصه از دریافت اسناد مناقصه تا ارائه پیشنهاد مناقصه‌گران و بازگشایی پاکت‌ها از طریق درگاه سامانه تدارکات الکترونیکی دولت (ستاد) به آدرس www.setadiran.ir انجام خواهد شد و لازم است مناقصه‌گران در صورت عدم عضویت قبلی، مراحل ثبت‌نام در سایت مذکور و دریافت گواهی امضای الکترونیکی را جهت شرکت در مناقصه محقق سازند. تاریخ انتشار مناقصه در سامانه مورخ ۱۳۹۸/۵/۱۶ می‌باشد.
مهلت زمانی دریافت اسناد مناقصه از سایت: از ساعت ۷ صبح روز چهارشنبه مورخ ۱۳۹۸/۵/۱۶ لغایت ۱۳۹۸/۵/۲۶
مهلت زمان ارائه پیشنهاد: تا ساعت ۱۲ روز سه‌شنبه مورخ ۱۳۹۸/۶/۵
زمان بازگشایی پاکت‌ها: روز سه‌شنبه ۱۳۹۸/۶/۵ رأس ساعت ۱۳ در سالن اجتماعات شرکت
اطلاعات تماس دستگاه مناقصه‌گزار جهت دریافت اطلاعات بیشتر در خصوص اسناد مناقصه و ارائه پاکت‌های (الف) آدرس مازندران، سوادکوه، کیلومتر ۱۸۵ محور سوادکوه شرکت زغالسنگ البرز مرکزی طبقه دوم، دبیرخانه شرکت زغالسنگ البرز مرکزی ۵ـ۰۱۱۴۲۴۲۴۰۰۱ داخلی ۲۲۴ شرکت زغالسنگ البرز مرکزی
اطلاعات تماس سامانه ستاد جهت انجام مراحل عضویت در سامانه: مرکز تماس ۴۱۹۳۴-۰۲۱
دفتر ثبت‌نام: ۸۸۹۶۹۷۳۷ و ۸۵۱۹۳۷۶۸
شرکت زغالسنگ البرز مرکزی

اصلاحیه فراخوان مناقصه عمومی یک مرحله‌ای شرکت آلومینای ایران (نوبت دوم)

شرکت توسعه منابع انرژی توان

آگهی مناقصه عمومی
مناقصه شماره ۹۸۰۳۰

شرکت توسعه منابع انرژی توان در نظر دارد ۷۰۰ تن سیمان سکار ۸۰ مورد نیاز خود را با شرایط ذیل از طریق برگزاری مناقصه عمومی و از شرکت های واجد شرایط خریداری نماید. لذا از متقاضیان دعوت به عمل می آید جهت تهیه اسناد و تحویل پاکت‌های مناقصه برابر روش ذیل اقدام نمایند.
۱- نوع و مبلغ تضمین شرکت در مناقصه: معادل پنج درصد مبلغ پیشنهادی به صورت یک فقره ضمانت نامه معتبر بانکی
۲- شرایط الزامی متقاضیان: ارائه سابقه فعالیت، اساسنامه، روزنامه رسمی و مشخصات کامل اعضای هیئت مدیره
۳- تاریخ دریافت اسناد مناقصه: ۵ روز از انتشار آگهی
۴- آخرین مهلت ارسال پیشنهادها: ساعت ۱۵ روز سی ام از انتشار آگهی
۵- بهای اوراق مناقصه: مبلغ ۲۰۰/۰۰۰ ریال واریز به حساب جاری ۱۱۷۷۸۰۰۶۲۶۸۰۲ بانک سپه شعبه شهید چمران کد ۱۱۷۷ ، بنام شرکت توسعه منابع انرژی توان ۶- محل تهیه اسناد و تحویل پیشنهادها: خیابان پاسداران – نرسیده به میدان نوبنیاد – ابتدای بزرگراه شهید بابایی شرکت توسعه منابع انرژی توان – معاونت بازرگانی- مدیریت بازرگانی خارجی – شماره تماس : ۲۲۵۸۶۲۲۱، ۲۲۵۴۰۵۲۳، ۲۲۵۶۶۲۴۲ - به پیشنهادهایی که فاقد سپرده، امضاء، مشروط، مخدوش و دارای سپرده کمتر از میزان مقرر، چک شخصی و پیشنهادهایی که پس از انقضاء مهلت تعیین شده در آگهی واصل شود، مطلقاً ترتیب اثر داده نخواهد شد. - شرکت توسعه منابع انرژی توان در رد یا قبول هریک از پیشنهادها مختار است.
سایر اطلاعات و جزئیات مربوط به این مناقصه ، در اسناد مناقصه مندرج می باشد .
۱۶۳۷/م الف

ایران و کریم‌خان
نوشتهٔ دکتر غلامعلی رجائی
قطع وزیری، ۳۳۶ صفحه، چاپ اول

تاریخ سلسله زندیه، به‌ویژه دوران حاکمیت کریم‌خان زند بر ایران آشفته پس از قتل نادرشاه، از چند جهت مورد توجه است: نخست آنکه طول مدت این سلسله نسبت به سلسله‌های قبل و بعد از خود ـ به جز افشاریه ـ بسیار کوتاه است. دوم آنکه ایران در دوران حاکمیت کریم‌خان پس از آنکه فشارهای سخت و طاقت‌فرسای اقتصادی و سیاسی را در زمان نادرشاه تحمل کرد، به دوران نسبتاً آسوده و آرامی، به‌ویژه در نیمه دوم حاکمیت کریم‌خان دست یافت. نکته سوم درباره اهمیت بررسی دوران حاکمیت کریم‌خان، تعداد کم منابع اصلی به‌ویژه منابع داخلی این دوره است و سرانجام، از همه مهمتر آنکه سیاست کشورداری کریم‌خان زند که از خصوصیات شخصی، اخلاقی، بینش و نگرش سیاسی و مذهبی او مایه می‌گرفت، به گونه‌ای بود که شاید در میان فرمانروایان قبل و بعد از او کمتر بتوان کسی را یافت که با وجود دستیابی به قدرت و جلوس بر مسند حاکمیت کشور پهناور ایران، نه‌تنها صفات حسنه و برجسته خود را از دست نداد، بلکه نسبت به گذشته با مردم ولایات مختلف مهربان‌تر هم شد.
کتاب حاضر که مشتمل بر هشت فصل است، سعی بر آن است تا جنبه‌های مختلف سیاست کشورداری کریم‌خان زند در ابعاد داخلی، خارجی و در زمینه‌های سیاسی، مذهبی، اقتصادی و اقدامات عمرانی بررسی شود و فصلی مستقل به خصایل و خصوصیات شخصی و ابعاد شخصیتی وی اختصاص داده شود.

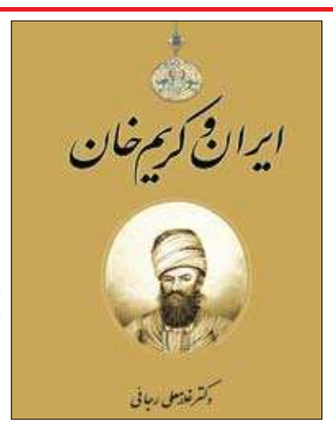

انتشارات اطلاعات منتشر کرد:
فروشگاه مرکزی: تهران بزرگراه حقانی، روبروی ایستگاه مترو، ساختمان روزنامه اطلاعات، تلفن: ۲۹۹۹۳۶۸۶

یادداشت

لطفاً این بساط را جمع کنید

فتح الله آملی

دولت علیرغم همه توصیه‌ها و اخطارها و اظهارنظرهای کارشناسی همچنان به سیاست ارز ترجیحی و پایانه کالاهای اساسی با توجیه کمک به اقشار کم درآمد جامعه ادامه می‌دهد. قطعاً نیت دولت خیر است، اما ظاهراً از سر حسن نیّت در همان مسیری گام برمی‌دارد که عده‌ای رند و زرنگ با گرفتن تابلوی انحرافی هدایتش کرده‌اند. پلاکاردهای در دست این مافیای حرام‌خوار البته بسیار خوش خط و خوشرنگ و فریباست. مردم تحمل گرانی و تورم بیشتر را ندارند. به اقشار ضعیف باید کمک کرد. مردم باید بنزین ارزان، مرغ و گوشت و برنج و روغن و شکر و تخم‌مرغ ارزان تهیه کنند، لذا همچنان بایـــد ارز ترجیحی به این اقلام تخصیص یابد؛ ارز ۴۲۰۰ تومانی. خوراک دام باید ارز ۴۲۰۰ تومانی بگیرد. گندم و مرغ و گوشت و... هم همین‌طور. اما کســـی به چرایش کاری ندارد، چون آنها که شـــکر و دانه‌های روغنی و برنج و خوراک دام و... وارد می‌کنند، شـــرکت‌ها و آدم‌های گردن‌کلفت و بانفوذی هســـتند که می‌دانند چگونه گنجشک را رنگ کرده جای قناری بفروشند. اما نتیجه این سیاست آن است که تولید داخل و مآلاً اشتغال ناشی از آن هرگز دارای مزیّت نســـبی نشود و سرکوب آن تا ابد استمرار یابد و سرمایه‌گذاری در آن هم همین‌طور. انرژی ارزان و ارز ارزان حتی تولید را نیز رانتی می‌کند و آنچه که محصول این سیاســـت است سرکوب اشتغال، توقف ایجاد ارزش واقعی در اقتصاد، توسعه نیافتگی بخش اصلی اقتصاد یعنی اقتصاد و تولید مولد و ارزش آفرین و ادامه حیات پرمنفعت و کم‌خطر تجارت وارداتی، تولید رانتی و رشد فساد و زاد و ولد سرمایه انگلی است.

بگذارید کمی ســـاده‌تر و مصداقی‌تر صحبت کنیم، مثلاً فکر می‌کنید قیمت جهانی برنج چقدر است؟ البته برنج انواع مختلف دارد. درجه یک و دو و سه دارد، نوع برنج هم فرق می‌کند. برنج هندی، پاکستانی، تایلندی، اروگوئه‌ای و آمریکایی هرکدام قیمت‌های مختلفی دارند. از ۳۸۰ دلار در هر تن شـــروع می‌شود و تا هزار دلار در هر تن هم می‌رسد. برنج آمریکا و اروگوئه البته در بازار ایران چندان زیاد نیستند. بیشتر برنج هندی و پاکستانی و تایلندی مورد مصرف اســـت که متوسط قیمت آنها بیش از پانصد دلار نیســـت. وقتی به این برنج ارز ترجیحی می‌دهیم (۴۲۰۰ تومان) با توجه به هزینه‌های حمل و نقل و توزیع، در بدبینانه‌ترین حالت قیمت تمام شده آن برای مصرف‌کننده ۶۰۰ دلار در هر تن یا۶۰ ســـنت در هر کیلو در مغازه اســـت؛ یعنی کمتر از ۳ هزار تومان. کدام مصرف‌کننده ایرانی هست که بتواند با این قیمت یک کیلو برنج بخرد؟ حداقل قیمت همین برنج خارجی بالای ۷ هزار تومان است. وقتی چنین است چه منتی بر سر مردم باید باشد و چرا هنوز به این کالا ارز ترجیحی داده می‌شود؟ ماجرا چیست؟ و اصولاً وقتی چنین است با کدام منطق و استدلال بساط رانتی تخصیص ارز برای آن جمع نمی‌شود؟ در حال حاضر قیمت مرغ چقدر است؟ مصوبه مقامات ۱۳ هزار تومان است و به خوراک دام ارز یارانه‌ای ۴۲۰۰ تومانی داده می‌شود. اما چند درصد مرغداری‌ها خوراک خود را با این نرخ تهیه می‌کنند و چند درصدشان چند برابر نرخ دولتی؟ اگر قیمت نهاده‌های دامی تغییر نکرده پس برای چه قیمت مرغ بالای ۶۰ درصد رشد داشته؟ حال که برای مصرف‌کننده و تولیدکننده ارز رانتی آبی گرم نمی‌کند برای چه بساط آن جمع نمی‌شود؟ موضوع چیست؟ چرا منت آن بر سر مردم است؟ دولت هم که مدعی است در همین شرایط سخت تحریمی برای کمک به معیشت مردم ارز ذی‌قیمت کشور را صرف این کار می‌کند وقتی می‌بیند که نتیجه‌ای نمی‌گیرد چرا به این سیاست ادامه می‌دهد؟ و اصولاً چه اصراری دارد؟ مگر جز این است که با تابلوی راهنمای انحرافی همان باندی حرکت خود را جهت داده است که به خاطر منافع بسیار فراوانشان هم از توبره می‌خورند و هم از آخور؟ و در دادن آدرس‌ها و نشانی‌های غلط به مقام استادی رسیده‌اند؟

متأسفانه این وضعیت استمرار سیاســـت اقتصادی و تجارت رانتی، تولید کشـــور را نیز رانتی کرده و نفس بخش تولید واقعی، مولد و ثروت و اشتغال‌آفرین کشـــور را هم بند آورده است. گمان می‌کنید رشد کمی و افزایش درآمد و رشد صادرات شرکت‌های پتروشیمی و حتی فولاد و سیمان کشور با کمترین اشتغالزایی و توسعه صنایع پایین‌دستی ناشی از چیست؟ جز استفاده ا ز رانت انرژی ارزان و اقتصاد نفتی؟ حتی صادرات محصولات کشاورزی و گاه صادرات مجدد محصولات کشاورزی و نهاده‌های دامی تولید کشاورزی و محصولات وابســـته به شکر و گندم و انرژی و روغن یارانه‌ای، محصول چیست؟ لطفا برای تحقق اقتصاد مقاومتی و رونق تولید هرچه زودتر این بساط پر از فساد و رانت را جمع کنید.

رئیس جمهوری: تعامل گسترده با جهان توصیه رهبری و تصمیم نظام است

رئیس جمهـــوری با بیان این که وزارت امور خارجه دستگاه تخصصی و کارشناسان آن امین نظام در سیاست خارجی هستند، گفت: وزارت خارجه در اظهار نظر کارشناسی و حفظ حقوق ملت، امانتدار کشور است.

حجت الاسلام والمسلمین دکتر حسن روحانی دیروز در دیدار با وزیر، معاونان و مدیران ارشـــد وزارت امور خارجه با اشـــاره به این که امروز دکتر ظریف به عنوان وزیـــر امور خارجه جمهوری اسلامی ایران علاوه بر استعداد و تجربه فراوان، نخبه و مجتهد سیاسی است ، افزود: وزیر خارجه نماینده کل ملت ایران است، نه جناحها و گروهها و فقط از زبان ملت ایران سخن می گوید و این افتخار ملی است.

وی با بیان این که تعامل سازنده و گسترده با جهان توصیه رهبری، تصمیم نظام و بر مبنای اراده و رای ملت است، اظهار داشـــت: امروز بر تعامل سازنده اصـــرار دارم و وزارت امور خارجه را برای این امر شایســـته تر از هر بخش دیگری می‌دانم.

دســـتاوردهای بزرگ اقتصادی قابل انکار نیست

رئیس جمهوری دســـتاوردهای بزرگ اقتصادی پس از برجام را غیر قابل انکار دانست و گفت: دوست و دشمن نتوانستند بگویند برجام به ضرر ملت ایران بوده است و مطمئنا اگر تلاش دکتر ظریف و همکاران خوب ایشان و کمک سازمان انرژی اتمی‌و سایر دستگاه‌ها نبود، برجام به نتیجه نمی‌رسید.

وی گفت: وقتی گفته می‌شود که سیاست خارجی، نحوه تعامل کل ملت و کشـــور با دیگران است، لذا بر این مبنا سیاست خارجی نمی‌تواند سیاستی مربوط به یـــک جناح، حزب یا جمع باشد.

رئیس جمهوری اظهار داشـــت: وزارت خارجه و شخص وزیر خارجه وقتی در عرصه سیاســـت خارجی سخن می‌گویند، در حقیقت این سخن به نمایندگی از همـــه ملت ایران و نه نمایندگی از گـــروه و جناحی خاص است.

وی با بیان این که تکه تکه شدن و جدا شدن بخش‌های مهم منابع قدرت یک ملت، توان ملت را کاهش می‌دهد، افزود: ملتی توانمند است و می‌تواند در برابر قدرت‌های خارجی ایستادگی کند که یکپارچه و متحد باشد.

روحانی خاطر نشـــان کرد: در سیاســـت خارجی آنچه حائز اهمیت است این که وزارت خارجه کشورمان به عنوان نیروی تخصصی کارشناس در امر سیاست خارجی و روابط بین‌الملل هستند و همه مدیران و مسئولین وزارت خارجه کارشناسان امین نظام در سیاست خارجی محسوب می‌شوند.

رئیس جمهـــوری اضافه کرد: کارشناس امین اگر لازم است به مقام ارشد مشـــورت و مشاوره بدهد، باید آنچه را که تشخیص می‌دهد بدون توجه به این که برای آن مقام خوشـــایند یا ناخوشایند باشد، به صراحت مطرح کند و اگر به خوشایند طرف مقابل توجه کند، بدون تردید از امانت خارج خواهد شد.

وزارت خارجـــه بایـــد امانتدار باشد

روحانی تصریح کـــرد: وزارت خارجه بایـــد در جایی که اظهار نظر و مشاوره بدهد، امانتدار باشد؛ البته در تمام کشورهای دنیا تصمیمات مهم در سیاست خارجی را کلیت نظام اتخاذ می‌کند؛ در چنین مواردی هم وقتی نظام به تصمیمی‌رسید باز هم باید امانتدار باشد و همان تصمیم را با امانتداری کامل به طرف خارجی منتقل کرد.

وی خاطر نشان کرد: در شورای عالی امنیت ملی بعضاً روی موضوعی بحث و تصمیم‌گیری می‌شد و چنانچه اعضاء به موضوعی رأی دهند که شاید شخصاً با آن مخالف باشم، آن موضوع را به عنوان مصوبه شورای امنیت امضاء و ابلاغ می‌کنم، اما برخی این مسأله را به درستی لمس و درک نمی‌کنند؛ در چنین مواردی کسی نمی‌تواند بگوید که رئیس شـــورای عالی امنیت ملی برخوردی دوگانه داشته است و در جایی مخالف این تصمیم سخن گفته و در شورای عالی امنیت ملی این تصمیم را امضاء کرده است.

رئیس جمهوری اضافه کرد: به عنوان رئیس جمهوری نظر خود را در باره موضوعات مختلف اعلام می‌کنم، اما اگر به طور مثال لایحه‌ای به مجلس دادیم و مجلس آن را تغییر داد که با نظر من متفاوت بود، باز هم آن را امضاء و ابلاغ می‌کنم.

روحانی تصریح کرد: همه باید نظر و دیـــدگاه خود را با قدرت و صلابت اعلام کنیم و اگر در جلســـه‌ای نسبت به آن موضوع تصمیم‌گیری شد، همه موظف هستیم، طبق قانون آن را اجرا کنیم

وی تأکید کرد: شهادت می‌دهم که وزیر امور خارجه در همه جلسات نظر خود را به صراحت بیان کرده و به معنای واقعی کلمه امانتدار بوده است و این امتیاز بزرگی است که ممکن است برخی اهمیت این موضوع و شهامتی که نیاز دارد را درک نکنند.

تجربه دکتـــر ظریف در عرصه سیاست‌خارجی

رئیس جمهوری در ادامه با اشاره به تخصص و تجربه دکتر ظریف در عرصه سیاست خارجی و دیپلماسی، گفت: امروز وزیر خارجه کشـــورمان علاوه بر تجربه، نخبگی و استعداد درخشان در حوزه سیاست خارجی یک مجتهد سیاسی تمام عیار محسوب می‌شود.

روحانـــی افـــزود: وزیر امور خارجه، مشاور عالی کل نظام در امور سیاســـت خارجی است و چنانچه در کشور تصمیمی اتخاذ می‌شود که مطابق قانون اساسی این تصمیم یا در دولت یا در مجلس گرفته شـــده یا سیاستی اســـت که در شورای عالی امنیت ملی اتخاذ می‌شود، همه بعد از این تصمیم مجری هستیم و باید نسبت به آن امانتدار باشیم و در این مرحله هم وزیر خارجه کشورمان امین و امانتدار بوده و وقتی نظر جمع اعلام شده همان را اجرا کرده است.

وی با اشاره به این که دولت تدبیر و امید از ابتدا سیاست خارجی خود را به رأی مردم گذاشته است، گفت: هم در دور اول و هم در دور دوم انتخابات، دیدگاه خود را در سیاست خارجی به رأی مردم گذاشتم و یکی از شعارهای اصلی این دولت تعامل سازنده با جهان بوده است و چه بسا یکی از دلایل اصلی بسیاری از کسانی که پای صندوق به بنده رأی دادند، این شعار بوده است.

رئیس جمهوری افزود: برقراری تعامل ســـازنده با جهان کار سخت و تقابل با جهان بسیار آسان است و نیاز به هنرمندی ندارد، اما اصل و اساس در روابط و سیاست خارجی تلاش برای تعامل سازنده است و مقام معظم رهبری از این موضوع با تعبیر تعامل گسترده با جهان یاد کردند،لذا این سیاست نظام و مردم است.

وی تصریح کرد: اگر اصل ششم قانون اساسی به درستی اجرا شود، نظام ماندگار خواهد بود و اگر از این اصل فاصله گرفتیم دیر یا زود با مشکل مواجه خواهیم بود.

روحانی اضافه کرد: دولت موضوع تعامل سازنده و گسترده با جهان را به رأی مردم گذاشت و مردم در دور اول به آن رأی دادند و در دور دوم هم رأی بالاتری به این سیاست دادند و این به معنای آن است که مسیر ما درست است؛ اگر با مردم باشیم و راه و سخن‌مان با مسیر اکثریت قاطع مردم که فاصله‌ای با آرمان‌های دین و انقلاب ندارد، یکسان باشد، موفق و پیروز خواهیم بود.

اصـــرار ایـــران روی تعامـــل سازنده با جهان

رئیس جمهوری با تأکید بر این که روی تعامل سازنده با جهان اصرار داریم و امروز هم اصـــرار می‌ورزیم، گفت: از آغاز دولت تدبیر و امید احســـاس کردیم که موضـــوع پیگیری تعامل سازنده با جهان را وزارت خارجه بهتر از هر نهاد دیگری می‌تواند انجام دهد، لذا از همان ابتدا از مقام معظم رهبری درخواست کردم که موضوع هسته‌ای را از دبیرخانه شورای عالی امنیت ملی به وزارت خارجه محول کنند و شخص وزیر خارجه مســـئولیت این موضوع مســـأله را برعهده داشته باشد و ایشان آن را پذیرفتند؛ در زمانی که مسئولیت دبیر شورای عالی امنیت ملی را برعهده داشتم، این رسالت و وظیفه با پیشنهاد وزیر خارجه وقت به شورای عالی امنیت ملی محول شد و در این مقطع احساس کردم که می‌توان این رسالت را به جایگاه اولیه خود بازگرداند.

وی افـــزود: همچنـــان که اگر وزیر خارجه کشورمان در نیویورک با وزیر خارجه آمریکا از نزدیک گفتگو نمی‌کرد و من به تلفن آقای اوباما جواب نمی‌دادم، شاید روند رسیدن به توافق به کندی صـــورت می‌گرفت. این که توانســـتیم در طول کمتر از ۱۰۰ روز با شـــش قدرت جهانی به توافق ژنو برسیم، کار بسیار سخت و دشواری بود که با تدابیر اتخاذ شده به نتیجه رسید. رئیس جمهوری خاطر نشان کرد: البته پذیرفتن این که در کمتر از ۱۰۰ روز این پیشرفت عظیم تاریخی به دست آمد، در حالی که در هشت سال مذاکره قبل از این دولت، پیشرفتی حاصل نشده بود، برای عده‌ای سخت است؛ طبیعی است در مقابل ادعای دولت مبنی بر توانایی برای حل مشکلی که می‌گفتند از طریق مذاکره اصلاً قابل حل نیست ، بر مبنای نگاه رقابتی که عده‌ای دارند، حرف‌هایی زده شود.

روحانی تأکید کرد: بدون تردید در هر توافقی با هر کشور دنیا اگر به دنبال منافع حداکثری باشیم، امکان ندارد آن توافق به نتیجه برسد؛ بر همین اساس بود که پیامبر اسلام(ص) حتی پیشنهادات گســـتاخانه طرف مقابل را در صلح حدیبیه پذیرفتند؛ چرا که می‌خواستند این توافق انجام شود.

وی خاطر نشـــان کرد: در طول مذاکرات بر مطالبات حداکثری اصرار می‌شـــود، اما در نهایت از آنجایی که رسیدن به هدف مهم است، توافق انجام می‌شود.

ایران اهل منطق است

رئیس جمهوری گفت: هدف مهم در طول مذاکرات این بود که می‌خواستیم به دنیا بگوییم برخلاف این که سال‌ها تبلیغ می‌کردند ایران اهل منطق و مذاکره نیست و اهل تقابل و جنگ است، ایران اهل منطق بـــوده و از قدرت مذاکره برخوردار است و این مذاکره نیازمند شهامت بود و ما شخصی داشتیم که از علم و هنر مذاکره برخوردار بود و یاران کاردان و متخصص دارد و امروز وزیر خارجه کشورمان به عنوان یک دیپلمات در سطح جهانی مطرح است.

روحانی افزود: هدف ما این بود که به دنیا ثابت کنیم این که می‌گویند ایران به دنبال بمب اتم است، دروغ است و برخلاف ادعای آنان حق غنی‌سازی ایران به کرسی نشست و شورای امنیت سازمان ملل در قطعنامه ۲۲۳۱ این حق را به رسمیت شناخت؛ این در حالی است که عده‌ای می‌گفتنـــد از طریق مذاکره نمی‌توان شورای امنیت را تسلیم حق کرد.

وی گفت: این که تأکید دارم برجام از بین رفتنی نیست، یعنی به واسطه آن ایران‌هراســـی را از بین بردیم و دروغ بودن این که می‌گفتند ایران اهل منطق و مذاکره نیســـت و به دنبال ساخت بمب اتم است را ثابت کردیم؛ همچنین PMD را که به عنوان یک پابند به پای ایران بســـته بودند را باز کردیم و اینها پیروزی‌های دائمی برجام است که در طول تاریخ هرگز از بین نمی‌رود؛ حتی اگر ۱+۴ هم از برجام خارج شوند، این افتخارات ماندگار خواهد بود.

روحانی با بیان این که همه باید توجه داشته باشیم صهیونیسم همواره با این توافق مخالف بوده و آن را تا زمانی که کاملاً از بین نرفته است، رها نخواهد کرد، اظهار داشت: ارتجاع و تندروهای آمریکا هم همین نظر را دارند؛ لذا با هر قدمی که به پیش بگذاریم از همه طرف وارد عمل می‌شوند تا آن را خنثی کنند.

رئیس جمهـــوری با بیان این که ترامپ یک جمله درست گفت و آن این که ایران در هیچ مذاکره ای شکست نخورده است، افزود: اگر در این شرایط کســـی بگوید که حداکثر مطالبات در این توافق حاصل نشده، کمی بی‌انصافی است، چرا که حتی با یک کشور دوست هم نمی‌شود به یک توافق حداکثری دست یافت.

وی اظهار داشـــت: توافق برجام اقدام بسیار بزرگی بود که موفقیت آن را برعهده همه مسئولین به ویژه وزارت خارجه و شخص آقای ظریف می‌دانم؛ چنانچه آقای ظریف وزیر خارجه نبود و شخص دیگری این مسئولیت را برعهده داشت چه بسا به این آسانی به نتیجه نمی‌رسیدیم.

رئیس جمهـــوری تاکید کرد: برخـــی از موفقیت‌های برجام به ویژه دستاوردهای حقوقی، سیاسی و اخلاقی آن دائمی و ماندگار است و هرگز از بین نمی‌رود.

وی با اشـــاره به حوادث دی‌ماه سال ۹۶، گفت: آمریکایی‌ها در این مقطع به دنبال ضربـــه زدن به برجام بودند و از طرف دیگر نسبت به میزان تأثیرات آن تردید داشتند، اما حادثه‌ای در داخل کشور رخ داد که آنها را به تفسیر غلط واداشت.

رئیس جمهوری اضافه کرد: در دی‌ماه ۹۶ عده‌ای اغتشاش خیابانی را طراحی کردند و این باعث شـــد که آمریکایی‌ها به دام افتادند و تصور کردند که نظام ایران ســـست شده است؛ لذا اطرافیان جنگ‌طلب ترامپ او را ترغیب کردند تا از برجام خارج شود؛در چنین وضعی اگر آمریکا دچار خطا و اشتباه استراتژیکی شده اســـت، آیا ما باید جوابگو باشـــیم؟ این که دولت فعلی آمریکا بسیاری از تعهدات بین‌المللی را زیر پا گذاشته است و به نخست‌وزیر سابق انگلیس فحاشی می‌کند و با اروپا و سایر کشـــورهای دنیا اختلاف دارد، آیا می‌توان گفت که همه عالم مقصر هستند؟

روحانی گفت: امروز حاکمانی در کاخ سفید روی کار آمدند که نظیر آنها در تاریخ آمریکا وجود نداشته است.

وی اظهار داشـــت: امروز آمریکا پس از خروج از برجام، تنها مانده است و ترامپ در مجمع عمومی‌سازمان ملل مضحکه می‌شود و آمریکا در شورای امنیت سازمان ملل تنها مانده است و از فشار به اروپا جواب نمی‌گیرد و در همه جا منزوی شده است؛ وزارت خارجه در چنین مقطعی هم بار مسئولیت سنگینی بر عهده داشته است.

پیروزی‌های ما پابرجاست

روحانی با اشاره به موفقیت‌های کشورمان در جریان دادگاه لاهه گفت: در یکســـال گذشـــته در دادگاه لاهه دو مرتبه به موفقیت دســـت یافتیم و موفقیتی که در این دادگاه حاصل شد، بالاتـــر از موفقیت مرحوم مصدق بود و دستاوردی که در ســـازمان ملل با قطعنامه ۲۲۳۱ به دست آمد، شاید در تاریخ جهان کم‌نظیر بوده است؛ بنابراین پیروزی‌های ما پابرجاست.

رئیس جمهوری با اشاره به این که آمریکایی‌ها خودشان هم نمی‌دانند چه می‌خواهند، گفت: آمریکایی‌ها وقتی موضوع مذاکره بدون قید و شـــرط را مطرح کردند، موفقیت کوتاه مدتی به دســـت آوردند و اگر روی این حرف خود می‌ایستادند، چه بسا در اثبات دروغ بودن ادعای آنها با سختی مواجه بودیم؛ اما بعد از مدتی دروغگویی خود را به همه ملت ایران ثابت کردند.

وی با اشاره به تحریم دکتر ظریف از سوی آمریکا، گفت: آمریکایی‌ها از مذاکره حرف می‌زنند و همزمان وزیر خارجه کشورمان را تحریم می‌کنند؛ حال آن که اگر بر فرض بخواهد، مذاکره‌ای انجام شود، مسئول مذاکره وزیر خارجه است و این گونه اقدامات نشان می‌دهد که هیچ سیاست درستی در آمریکا در کار نیست، لذا هر روز تصمیم جدیدی می‌گیرند.

روحانی با تأکید بر این که ایران اهل مذاکره و گفتگو است، افزود: اگر آمریکا واقعاً به دنبال مذاکره است قبل از هر کار باید، تمام تحریم‌ها را لغو کند؛ ما با یک جانی که علیه حقوق انسانی اقدام می‌کند و جلو ارسال غذا و دارو به ایران را می‌گیرد، گفتگو کنیم؟!

رئیس جمهـــوری خطاب به دولتمردان آمریکا، تصریح کرد: البته ملت ایران توبه‌پذیر است به شرط این که توبه واقعی کنید و گرنه راه دیگری وجود نخواهد داشت.

روحانی با بیـــان این که باز هم می‌گویم صلح با ایران مادر همه صلح‌ها و جنگ با ایران مادر همه جنگ‌هاست، گفت: اگر خواهان امنیت هســـتیم و سربازان شما در منطقه امنیت می‌خواهند، بدانید که امنیت با امنیت برآورده می‌شود. شما نمی‌توانید امنیت ایران را خدشه‌دار کنید و انتظار امنیت داشته باشید؛ صلح در برابر صلح و نفـــت در برابر نفت است؛ امروز فهمیده‌اید که ایران قدرتمند بوده و قادر است حرفی که می‌زند را عملی کند.

وی افزود: پهپاد مدرن شـــما با موشک ساخت وزارت دفاع ایران در دوره دولت تدبیر و امید و با شـــلیک دقیق و با مهارت سپاه پاسداران غیور سرنگون شـــد و در مقابل اقدام ناروا در جبل الطارق، کشتی انگلیسی را در خلیج فارس که به اخطارها و هشدارها بی‌توجهی کرده بود، در مقابل ناوچه جنگی انگلیسی متوقف کردیم.

رئیس جمهـــوری تصریح کرد: وزیر خارجه مـــا قوی‌تر و محبوب‌تر از قبل شـــده است و اگر وزیر خارجه ایران را تحریم کردید تا اختلاف ایجاد کنید، باز هم اشتباه کردید، امروز همه ملت ایران پشت وزیر خارجه است؛ ملت ایران، ملت واحدی است و وزارت خارجه این ملیت را مستحکم کرده است و بی‌تردید تحریم‌های شما ملیت ما را هر چه بیشتر مستحکم خواهد کرد.

ظریف: مستقل بودن سخت اما شیرین است

در این دیدار همچنین وزیر امور خارجه با بیان این که علاقه داریم ضمن وابسته نبودن، روابط خوبی [با جهان] داشته باشـــیم، گفت: با اتکا به مردم توانسته ایم در روابط خارجی تجربه کنیم که مستقل بودن هم سخت و هم شیرین است.

محمـــد جوادظریـــف گفت: دیپلماسی مستقل علاوه بر مزایای بسیار بزرگ، چالش سنگینی هم دارد و آن این که کسی در دنیا دیپلماسی مستقل را برنمی‌تابد. دیپلماسی مستقل، دیپلماسی است که در دریای متلاطم روابط بین الملل بتواند با استفاده از موقعیت‌ها و ظرفیت‌های ویژه، راه باز کند و این راه را به جلو برود.

وی افزود: بـــرای ما بزرگترین افتخار این است که در صحنه بین المللی می‌توانیم برابر شش قدرت بزرگ جهانی پشت یک میز بنشینیم و افتخار کنیم که به هیچ کدام آنها وابسته نیستیم. وزیر امور خارجه با تاکید بر این که علاقه داریم ضمن وابسته نبودن روابط خوبی با جهان داشته باشیم، گفت: برای این که در حوزه بین‌المللی حضور یابیم نیاز به اجازه دیگران نداریم و می‌توانیم با اتکا به داشته‌ها، توانمندی‌ها و مردم خودمان در صحنه بین‌المللی حاضر شویم که این عقبه‌ای پرقدرت در اختیار دیپلماسی جمهوری اسلامی‌و وظیفه سنگین بر عهده ما قرار داده است.

ظریف با تبیین ســـابقه دیرینه و ضرورت بهره‌مندی از دیپلماســـی، آن را عنصـــر غیرقابل انکار در حیات کشورها دانست که به اشکال مختلف در دوره‌های متفاوت از آن بهره‌برداری شده است.

وزیر امور خارجه با تاکید بر این که ما متکی بر مردم هستیم، گفت: هزینه دیپلماسی ما نباید بر گردن مردم تحمیل شود، چرا که استقلال، تمامیت ارضی، اقتدار، آبرو، حیثیت و سربلندی ما مدیون مردم است.

ظریف با اشاره به کلام امام خمینی (ره) که مردم، ولی نعمت ما هســـتند گفت: به فرموده مقام معظم رهبری رای مردم حق الناس اســـت و موظف به پاسداری از حقوق مردم هستیم. مردم نباید هزینه دیپلماسی ما را بدهند، مردم به اندازه کافی قدرت دادند که در صحنه دیپلماســـی عمل و تلاش کنیم که از هزینه‌های مـــردم کم و کمک کنیم به معیشت مردم و این دستور کاری بوده است که در دولت تدبیر و امید با نظر شخص شما (رئیس جمهوری) مبنی بر این که سیاست خارجی باید کمک کار توسعه اقتصادی و کمک حال پیشرفت کشور باشد دنبال می‌شود و هدفی است که همکارانم در وزارت امور خارجه این هدف را دنبال کرده اند.

وزیـــر امورخارجـــه ادامه داد: آمریکایی‌ها در این شرایط حساس نشان دادند که به دیپلماسی پشت کرده اند و دیپلماسی را قبول ندارند.

اعلام حمایت فعالان و خبرنگاران حوزه دیپلماسی از ظریف

جمعی از خبرنگاران و فعالان حوزه دیپلماســـی و سیاست خارجی با نگارش بیانیه ای خطاب به وزیر امور خارجه ایران ضمن محکـــوم کردن تحریم محمد جواد ظریف توسط آمریکا، درخواست وزیر خارجه آمریکا برای مصاحبه با خبرنگاران ایرانی را فریبکاری توصیف کردند.

به گزارش دیپلماسی ایرانی، دکتر محمد جواد ظریف وزیر امور خارجه ظهر دیروز در دیداری کوتاه با جمعی از اصحاب رسانه از امضا کنندگان این نامه تشکر کرد.

روحانی در گفتگو با مکرون: تسریع در همکاری بانکی و نفتی اروپا با ایران ضروری است

رئیس جمهوری با اشاره به ضرورت تلاش برای تسریع در روند مناسبات و همکاری‌های بانکی و نفتی ایران با دیگر کشورها به عنوان اصلی‌ترین حقوق اقتصادی ایران در برجام، بر ادامه بررســـی پیشـــنهادات در مسیر دستیابی به راه‌حل‌های کارشناسی و عادلانه تاکید کرد.

به گزارش پایگاه اطلاع رســـانی ریاســـت جمهوری، حجت الاســـلام والمسلمین حسن روحانی در گفتگوی تلفنی «امانوئل مکرون» رئیس جمهوری فرانسه با وی اظهار داشت: متاسفانه همزمان با تلاش های ایران و فرانسه برای کاهش تنش‌ها و ایجاد شـــرایط مساعد برای همزیستی پایدار در منطقه، شاهد اقدامات تحریک کننده از سوی آمریکایی‌ها هستیم.

وی تاکید کرد: امنیت و آزادی کشتیرانی در منطقه و تنگه هرمز مورد تاکید ما است و روزانه ده ها کشتی آزادانه عبور و مرور می کنند و نیروهای ایران طبق مقررات، نظارت خود را انجام می دهند. رئیس جمهوری مذاکرات انجام شده در ماه‌های اخیر را مثبت و گامی رو به جلو دانست و گفت: هدف ایران از کاهش تعهدات تامین منافعمان در برجام و اجرای تعهدات طرفین برای اســـتحکام و پایداری این توافق مهم بوده است.روحانی با اشاره به ضرورت تلاش برای تسریع در روند مناسبات و همکاری های بانکی و نفتی ایران با دیگر کشورها به عنوان اصلی ترین حقوق اقتصادی ایران در برجام، بر ادامه بررسی پیشنهادات در مسیر دستیابی به راه حل‌های کارشناسی و عادلانه تاکید کرد.

وی ادامه داد: گسترش تعامل و همکاری ایران و اروپا می تواند فضای آرام و اطمینان بخشی را برای منطقه و جهان به وجود آورد و فرانسه به عنوان یکی از شـــرکای قدیمی ایران در اتحادیه اروپا می تواند نقشی سازنده در این زمینه ایفا کند.

اهمیت برجام و تامین منافع ایران برای پاریس

«امانوئل مکرون» رئیس جمهوری فرانسه هم در این گفتگوی تلفنی با تاکید مجدد بر پایبندی پاریس به تعهدات قید شده در برجام، گفت: رسیدن به نتیجه‌ای مورد قبول طرفین و تامین کننده منافع ایران در برجام برای پاریس حائز اهمیت است.

مکرون همچنین از پیشنهاد روحانی برای رایزنی کارشناسان و مسئولان ایران و فرانسه برای رسیدن به راهکارهای مناسب در مسائل و موضوعات گوناگون منطقه ای و بین المللی اســـتقبال و بر گسترش همکاری تهران- پاریس در این زمینه تاکید کرد.

سردار سلیمانی: صداقت و میهن‌دوستی ویژگی بارز ظریف است

سردار قاسم سلیمانی در دیدار با وزیر امور خارجـــه گفت: اقدام آمریکا در تحریم کردن شـــما ثابت کرد که جنابعالی به عنوان مســـئول سیاست خارجی کشـــور، تاثیری عمیق بر افکار عمومی‌و به ویژه مردم آمریکا نسبت به جهالت رهبران این کشور دارید.

به گزارش اداره کل اطلاع‌رسانی وزارت امور خارجه، سردار سلیمانی روز دوشـــنبه طبق روال هفتگی، با لباس رسمی‌سپاه پاسداران انقلاب اسلامی‌در محل وزارت امور خارجه حاضر شد و با ظریف دیدار کرد .

سردار سلیمانی در این دیدار، با بیان این که مواضع آمریکا درباره وزیر امـــور خارجه کشـــورمان جنون آمیز و نشـــانه شکســـت قطعی کاخ ســـفید اســـت، گفت: دفاع از منافع ملـــی و صداقت در بیـــان از خصوصیات ویژه شـــما اســـت و بـــه شـــما تبریـــک می‌گویم کـــه به دلیل انتســـاب بـــه رهبر معظم، حکیـــم و فرزانه عالم اسلام و جهان، مورد غضب و دشمنی آمریکا قرار گرفته اید.

ظریف: ایران هیچ مشکلی با عربستان ندارد

وزیر امور خارجه کشـــورمان با اشـــاره به این که جنگ یمن باید پایـــان یابد، گفت کـــه ایران هیچ مشکلی با عربستان ندارد.به گزارش جماران،محمدجواد ظریف، در گفتگو با شبکه «المسیره» گفت: پایان جنگ یمن، نقطه عطفی برای کشـــورهای منطقه خواهد بـــود.وی افزود: ما از همان ابتدا تأکید کردیم که مسأله یمن راه‌حل نظامی ندارد. اکنون باید جنگ یمن را متوقف کنند؛ جنگی که تمام راه‌حل‌های سیاسی برای پایان دادن به آن را رد کردند و معتقد بودند در چند هفته کار را به نفع خود تمام می کنند.ظریف در ادامه گفت: ایران هیچ مشکلی با عربستان ندارد اما ریاض به دنبال پیروزی در جنگ‌های نظامی اســـت که این مسأله محقق نخواهد شد.وزیر خارجه کشورمان گفت که برخی طرف‌های بین‌المللی، کاهش تنش در یمن را نقطه‌ای اساسی برای کاهش تنش در منطقه می‌دانند و این مســـأله تأثیر مثبتی بر اوضاع منطقه خواهد گذاشت.

وزیر خارجه کشورمان در توئیتی با اشاره به هفتاد و چهارمین سالگرد بمباران اتمی هیروشیما توسط آمریکا نوشت: ۷۴ ســـال پس از بمباران هیروشیما، آمریکا همچنان غیرنظامیان را هدف قرار می‌دهد.محمدجواد ظریف اضافه کرد: آمریکا اولین و یگانه رژیمی شد که از سلاح هسته‌ای علیه یک شهر استفاده کرد که حداکثر میزان تلفات را به همراه داشت، (این کشور) همچنان غیرنظامیان را هدف قرار می‌دهد.ظریف در ادامه نوشت: (آمریکا) این بار با تروریسم اقتصادی یک توافق هسته‌ای تاریخی را نقض کرد و در حال مجازات کسانی است که به دنبال پایبندی به آن هستند.

ظریف: آمریکا همچنان غیرنظامیان را هدف قرار می‌دهد

لاریجانی: دشمنان به دنبال جلوگیری از توسعه اقتصادی ایران هستند

رئیس مجلس گفت: ظریف به دلیل نقش زیادی که در افشـــای مسیر غلط آمریکا داشت، تحریم شـــد و ما باید با حربه‌های دشمن مقابله کنیم و اصحاب رسانه هم در این زمینه مسئول هستند.

علی لاریجانی دیروز در مراســـمی‌که به مناسبت بزرگداشـــت روز خبرنگار در مجلس برگزار شد، اظهار داشت: تلاش‌هایی در مجلس صورت گرفت تا طرح نظام رســـانه‌ای و قانون مطبوعات برای حمایت از خبرنگاران آماده شود، اما دولت اعلام کردلایحه‌ای را در این زمینه آماده می‌کند و ما هم به همین دلیل صبر کردیم تا دولت لایحه خود را در این باره به مجلس ارائه دهد.وی با یادآوری توافق هسته‌ای ادامه داد: بعد از خروج آمریکا از برجام و ماجراجویی‌های این کشور، دو شرایط متفاوت برای ایران، هم در وضع داخلی و هم در روابط بین‌الملل به وجود آمد که ما باید تحلیل درستی از رفتار آمریکایی‌ها داشته باشیم و باید هدف حریفمان از اقداماتی که انجام می‌دهد را بدانیم.

رئیـــس مجلس با اشـــاره بـــه این که برخی تصور می‌کنند که دشـــمنان ما به دنبال جنگ با

نفرات برتر آزمون سراسری در ۵ گروه آزمایشی معرفی شدند

دکتر ابراهیم خدایی در نشست خبری ضمن اعلام انتشار اسامی بیش از ۸۳۲هزار داوطلب مجاز به انتخاب رشته کنکور امروز در سایت این سازمان، افزود: داوطلبان از ۲۰تا ۲۴مردادماه فرصت دارند نسبت به انتخاب رشته اقدام کنند.

به گزارش خبرنگار ما، براساس رئیس سازمان سنجش آموزش کشور، اسامی نفرات برتر داوطلبان آزمون سراسری سال ۹۸در پنج گروه آزمایشی علوم ریاضی و فنی، علوم تجربی ، علوم انسانی؛ هنر و زبان‌های خارجی اعلام شد .

بر این اساس، علیرضا سخایی راد از اهواز، محمدصادق مجیدی یزدی از تهران، دانا افاضلی از تهران، آریا جلالی از لاهیجان، علی عباسی از شهرکرد، سید ارشان دلیلی از ساری، پارسا امینی از مشهد، فاطمه جعفری از تهران، مهران منتظر از تفت و محمد مهدی ابوترابی از تهران به ترتیب رتبه‌های اول تا دهم گروه آزمایشی علوم ریاضی و فنی را ازآن خود کردند.

در گروه آزمایشی علوم تجربی ایزدمهر احمدی نژاد از تهران، محسن راستکار از تبریز، فرهنگ امیری از شیراز، رسا ظفری از تبریز، محمدرضا ارشدی صوفیانی از تبریز، امیر رضا بسکابادی از مشهد، گلسا مصباحی از شیراز، ریحانه فرخی ملکی از رشت، سیاوش کیانپور از اهواز، امیر حسام زارع از بیرجند، سیدمهدی زارع‌زاده ابرقویی از ابرکوه نیز به ترتیب رتبه‌های اول تا دهم را به دست آوردند.

درگروه آزمایشی علوم انسانی نیز فاطمه شب‌خیز از لار، مریم اسماعیلی از تهران، امین ایمانپور از تبریز، سیده‌آمنه موسوی لقمان از بهار، علی حاجیان از لار، فاطمه رستموندی آغمیونی از تهران، محمد عرفان هوشیاری از تهران، آتنا طاهری از تهران، محمد حسین سه دهی از تهران و ملیکا دادخواه تیرانی از اصفهان نیز رتبه‌های یک تا دهم این گروه را کسب کردند. سارا سادات کریمی، صبا محمدی مفرح، پریا سینائیان، مرجان حاتمی ورزن و پارسا رحمان مشهدی، هر پنج نفر از تهران رتبه‌های یک تا پنج گروه آزمایشی هنر را از آن خود کردند.

در گروه آزمایشی زبان‌های خارجی نیز صالح شاملو احمدی از تهران، امیرشایان چادگانی‌پور از اصفهان، شهریار رجایی فیروزآبادی از تهران، پریناز باستانی از تهران و کسری محمدی از تهران رتبه‌های یک تا پنج را به دست آوردند.

*** نحوه و جزئیات انتخاب رشته مجازین کنکور**

خدایی افزود: آن دسته از داوطلبانی که مجاز به انتخاب رشته‌های تحصیلی پذیرش با آزمون می‌شوند، لازم است برای انتخاب رشته، دفترچه راهنمای انتخاب رشته‌های تحصیلی (شماره ۲) آزمون سراسری سال ۱۳۹۸را مطالعه کرده و مراحل انتخاب رشته را انجام دهند.

وی تأکید کرد: دفترچه راهنمای انتخاب رشته‌های تحصیلی (دفترچه شماره ۲) هریک از گروه‌های آزمایشی مربوط (شامل رشته‌های پذیرش با آزمون) نیز از روز پنجشنبه ۱۷مرداد ۹۸بر روی سایت سازمان سنجش قرار داده می‌شود.خدایی تصریح کرد: بیشترین تعداد شرکت‌کننده در گروه علوم تجربی با ۶۳۷هزار داوطلب، پس از آن علوم انسانی با ۲۸۲هزار و گروه ریاضی با ۱۶۸هزار، بیشترین شرکت‌کننده‌ها را داشتند.

وی همچنین در خصوص ظرفیت پذیرش در سه گروه علوم پزشکی نیز گفت: بیشترین رقابت داوطلبان گروه علوم تجربی برای پذیرش در سه رشته پزشکی، دندانپزشکی و داروسازی است و تعداد ۱۰۳۸نفر در کل کشور بدون احتساب دانشگاه آزاد، در گروه علوم پزشکی پذیرفته می‌شوند که این تعداد ۲۶۰نفر بیش از سال گذشته است.

به گفته وی، انتخاب رشته برای داوطلبان مجاز از ۲۰مرداد آغاز می‌شود و تا ۲۴مرداد ادامه دارد. کلیه داوطلبان بر اساس سوابق تحصیلی نیز، مجاز به انتخاب رشته هستند و به منظور انتخاب رشته بهتر داوطلبان، سه دسته راهنمایی از جمله ویژه‌نامه انتخاب رشته پیک سنجش، سیستم نرم‌افزار مجازی انتخاب رشته و پایگاه‌های انتخاب رشته وزارت آموزش و پرورش در دسترس داوطلبان قرار می‌گیرد.

دکتر خدایی تأکید کرد: همزمان با اعلام نتایج اولیه کنکور با یک فضای مدیریت نشده و کاذب مواجهیم که به منظور سودجویی مالی، سعی دارند داوطلبان را گمراه کنند. پیشنهاد ما این است که داوطلبان با شناخت رشته و مشورت با استادان و استفاده از انتخاب رشته مجازی، این کار را انجام دهند.

خدایی به امنیت برگزاری کنکور سال ۹۸اشاره کرد و گفت: در زمان برگزاری آزمون، شاهد همکاری نادری با نیروهای حفاظتی و انتظامی بودیم. اکثر متخلفان و متقلبان قبل از آزمون شناسایی و دستگیر شدند و فرآیند حقوقی پرونده آنها در حال پیگیری است.

رئیس سازمان سنجش آموزش کشور در خصوص انتخاب رشته گروه علوم پزشکی نیز گفت: در انتخاب رشته گروه علوم پزشکی بیشترین فشار روی سه رشته پزشکی، دندانپزشکی و داروسازی است که در مجموع کل کشور ۸هزار و ۳۸نفر ظرفیت پولی و غیر پولی برای این گروه آزمایشی وجود دارد و این میزان با احتساب ظرفیت دانشگاه آزاد به سختی به ۹هزار نفر می‌رسد. از این رقم ۳۰درصد برای سهمیه‌های مصوب مجلس است و در نهایت ۶هزار و ۳۰۰نفر می‌مانند که این تعداد هم سهمیه‌های بومی و مناطق در پذیرش آنها دخیل است و بنابراین کسی که رتبه کشوری بالای ۱۰هزار دارد نباید توقع قبولی در این رشته‌ها را داشته باشد و معقول انتخاب رشته کند.

دکتر محمودرضا رحیمیان، معاون آزمون‌های سازمان سنجش آموزش کشور هم به تشریح نحوه انتخاب رشته مجازین کنکور ۹۸پرداخت و گفت: مجازین کنکور از ۲۰مرداد می‌توانند به دو صورت با آزمون و بدون آزمون (پذیرش صرفا براساس سوابق تحصیلی) نسبت به انتخاب رشته خود اقدام کنند.

وی همچنین در خصوص انتخاب رشته برای رشته‌های بدون آزمون (پذیرش با سوابق تحصیلی) نیز گفت: انتخاب رشته در رشته‌های بدون آزمون از ۱۷اسفند ۹۷آغاز شده است و تا ۲۸شهریور ۹۸ادامه دارد.

به گفته‌وی،برخی از دانش‌آموزان که تاکنون نمرات خود را دریافت نکرده بودند نیز اکنون می‌توانند در فرآیند انتخاب رشته شرکت کنند. امکان انتخاب ۱۰۰کدرشته محل در رشته‌های بدون آزمون وجود دارد. به گفته رحیمیان، داوطلبانی که در زمان ثبت‌نام و انتخاب رشته، دانشگاه‌های پیام نور و غیرانتفاعی‌ها را انتخاب نکرده اند، نیز می‌توانند در صورت مجاز شدن، پس از پرداخت وجه مورد نیاز، رشته‌های مرتبط با این مراکز را انتخاب کنند.

رحیمیان درباره انتخاب رشته‌های با آزمون دانشگاه آزاد از طریق کنکور ۹۸ اظهار کرد: انتخاب رشته‌های دانشگاه آزاد از ۲۰مرداد آغاز می‌شود و داوطلبان باید به سایت مرکز سنجش دانشگاه آزاد مراجعه کرده و با استفاده از کد ۷رقمی قید شده در انتهای کارنامه، در فرآیند جداگانه انتخاب رشته دانشگاه آزاد شرکت کنند.

برگزاری المپیاد فیلمسازی نوجوانان در جشنواره فیلم‌های کودکان

سرویس فرهنگی: نشست رسانه‌ای سی ودومین دوره از جشنواره فیلم‌های کودکان و نوجوانان، روز گذشته با حضور علیرضا تابش، دبیر سی‌ودومین جشنواره بین‌المللی فیلم‌های کودکان و نوجوانان و محسن دلیلی، مدیر ارتباطات و اطلاع رسانی در سالن زنده یاد عباس کیارستمی بنیاد سینمایی فارابی برگزار شد.

علیرضا تابش نیز در ابتدای صحبت‌هایش ضمن تبریک روز خبرنگار به اصحاب رسانه گفت: کمتر کسی در جامعه سینمایی می‌تواند پیدا شود، که لزوم و ضرورت ایجاد تحول در مناسبات صنعت سینما، با توجه به شرایط جدید حاکم بر کشور، چه در بعد پیشرفت‌های رخ داده در فناوری‌های ارتباطی و گسترش صنعت تصویر، چه از منظر وضعیت اقتصادی و سیاسی حاکم را منکر شود، اما شاید کمتر کسی گمان می‌کرد نخستین نتیجه این تحولات را به واسطه رویکردهای جدید و توسعه‌محور مدیریت سازمان سینمایی و به تبع آن بنیاد سینمایی فارابی در سینمای کودک و نوجوان مشاهده کنیم.

وی ادامه داد: مفتخرم اعلام کنم این دوره از جشنواره، از چندین جهت می‌تواند نقطه عطف و شاخص وقوع تحول در صنعت سینما باشد. البته این تحول و تغییر، که در ادامه به آن اشاره خواهیم کرد، ناشی از مجموعه اصلاحات و جراحی‌هایی است که مجموعه صنعت–هنر سینمای کشور، در مقام پیکری واحد و به فرماندهی منسجم به آن رسیده است و نمی‌توان آن را نتیجه تلاش‌های یک بخش، یا سازمان، چه بنیاد سینمایی فارابی و چه دبیرخانه این دوره از جشنواره دانست. بلکه این تحول ناشی از بلوغ جامعه هنرمندان، تغییر نگرش در سطوح مدیریت کلان سینمایی کشور، به ویژه شخص رئیس سازمان سینمایی و تغییر مناسبات حاکم بر الگوی مصرف فرهنگی در کشور است.

دبیر سی و دومین جشنواره بین‌المللی فیلم‌های کودکان و نوجوانان اظهار داشت: نخستین تحول را می‌توان تغییر نگرش از «اثر»به «منظومه» دانست، چند دهه گذشته الگوی حاکم بر مدیریت سینمایی، تمرکز بر تولید آثار بود، مجموعه مدیریت سینمایی ملاک موفقیت خود را در آمارهای کمی تولید می‌دید و از سوی دیگر فیلمسازان نیز وظیفه خود را تا مرحله پس‌تولید می‌دانستند و کمتر به دنبال ایجاد نگرش منظومه‌ای یا به عبارت دیگر، ایجاد پیوست فرهنگی یا زنجیره خلق ارزش در صنعت سینما بودند.

وی با تأکید بر اهمیت کیفیت فیلم‌های راه‌یافته به جشنواره تصریح کرد:

اما در این جشنواره پس از مدت‌ها سنت تولید فیلم برای جشنواره کنار گذاشته شد و اهمیت تعداد فیلم‌های راه‌یافته به جشنواره جای خود را به کیفیت و استانداردهای ارائه فیلم داده است. تأکید مدیریت سینمایی کشور بر شفاف‌سازی و اعلام عمومی هزینه‌کرد، گام بزرگی بود که ما را به این سمت هدایت کرد. مدیران سینمایی، چه در بنیاد سینمایی فارابی و چه در دبیرخانه جشنواره حالا خود را در اتاقی شیشه‌ای حس می‌کنند که هر حرکت آنها و هر سرمایه‌گذاری‌ای در تولید، از سوی افکار عمومی رصد و درباره آنها پرسش می‌شود. حالا و در سی و دومین دوره جشنواره مفتخرم اعلام کنم ما با هفت فیلم با کیفیت و با قابلیت قابل توجه در صنایع مجاور رویرو هستیم و نه تنها دغدغه‌ای در این مورد نداریم، بلکه در انتظار فیلم‌های با کیفیت بیشتری در سال‌های آینده می‌مانیم. در این دوره از جشنواره ما به دنبال ارائه تصویری حقیقی و شفاف از سینمای کودک و نوجوان و ظرفیت‌هایش بوده‌ایم و کیفیت بیش از اعداد و تعداد فیلم‌های موجود برای ما اهمیت داشته است.

تابش همچنین بیان کرد: در این دوره از جشنواره، توجه به وجوه بین‌المللی سینمای کودک ، که کمابیش به فراموشی سپرده شده بود، دوباره زنده شده است. ما با ایجاد کتابخانه ویدیویی، دعوت از توزیع‌کنندگان منطقه‌ای و بین‌المللی و تعریف خدمات جدید برای میهمانان بخش بین‌الملل، تلاش کرده‌ایم صنعت تصویر در حوزه کودک و نوجوانان را در فضای بین‌المللی بازتعریف کنیم. این بازتعریف، منطبق با رویکرد رونق تولید ملی و طبیعتاً همگام با سیاست‌های حاکم بر کشور انجام پذیرفته و به گمان ما، با توجه به زبان مشترک تصویر در میان کودکان تمامی دنیا، می تواند افق جدیدی پیش روی سینمای کشور بگشاید. افقی که حضور جشنواره فقط بخشی از آن است و هدفش حضوری همه‌جانبه در بدنه سینمای بین‌الملل است. این اتفاق شدنی است و با اتکا به نیروی داخلی و سرچشمه غنی ادبی و خلاقیت به ویژه در حوزه‌های مختلف هنر و ادبیات کودک و نوجوان در ایران، از مزیت‌هایی برخورداریم که در کمتر کشوری می توان مشابه آن را یافت.

وی در بخش دیگری از صحبت‌هایش یادآور شد: تلاش ما این بوده است که در بخش بین‌الملل، این ظرفیت‌های منحصر به فرد را پیش روی میهمانان و شرکت‌کنندگان بین‌المللی جشنواره به تصویر بکشیم. در این دوره از جشنواره، برای نخستین بار در کشور، خدمات پروفایلینگ اقتصادی فیلم‌ها به تهیه کنندگان فیلم‌های سینمایی راه یافته به بخش مسابقه ملی ارائه خواهد شد.

وی همچنین اظهار داشت: خوشحالم اعلام کنم امسال در کنار جشنواره، المپیاد فیلمسازی نوجوانان نیز به شکل متفاوت و به‌روزی برگزار خواهد شد. این المپیاد، که ۶۰ نوجوان از سراسر کشور را میزبانی خواهد کرد، المپیاد فیلمسازی در این دوره با پذیرش ایده، و تجربه گسترش ایده، میزبان ۹ تن از پیشکسوتان سینمای کودک و نوجوان خواهد بود که می تواند اتفاقی ویژه و منحصر به فرد تلقی شود. امید ما این است که همنشینی نوجوانان با کسانی که در راه فیلمسازی مو سپیده کرده‌اند، بتواند سرچشمه انتقال تجارب گذشته و ظهور پدیده‌هایی جدید در صنعت تصویر باشد.

دبیر جشنواره، در بخش دیگری از صحبت‌هایش بزرگداشت‌های جشنواره امسال را اعلام کرد و گفت: جشنواره امسال تصمیم گرفته از سه تن از بزرگان حوزه سینمای کودک و نوجوان تجلیل کند: مهین جواهریان، فیلمساز باسابقه این حوزه، علیرضا رضاداد که پیشتاز مدیریت سینمایی است و مریم سعادت پیشکسوت هنرهای نمایشی چهره‌هایی هستند که بزرگداشت‌شان در این دوره از جشنواره برگزار می‌شود که مخرج مشترک همه آن‌ها سابقه کار فعالانه و طولانی در این حوزه است.

سی‌ودومین جشنواره بین‌المللی فیلم‌های کودکان و نوجوانان از ۲۸ مرداد تا ۴ شهریور در اصفهان برگزار می شود.

دکتر اشرف بروجردی: کتابخانه ملی خانه دوم خبرنگاران است

سرویس فرهنگی: رییس سازمان اسناد و کتابخانه ملی ایران امانتداری را مهم‌ترین شاخصه خبرنگاران برشمرد و گفت: کتابخانه ملی ایران، خانه دوم خبرنگاران محسوب می شود.

همزمان با فرا رسیدن سالروز گرامیداشت روز خبرنگار نشستی با حضور اشرف بروجردی، رییس سازمان اسناد و کتابخانه ملی ایران و اصحاب رسانه در محل اندیشگاه این سازمان برگزار شد. در این نشست صمیمی، گپ و گفتی کوتاه میان خبرنگاران و ریاست این سازمان برقرار و در خلال آن از فعالان حوزه فرهنگ و ادب کشور تقدیر شد. اشرف بروجردی در این نشست گفت: فرا رسیدن روز خبرنگار را به تمامی کسانی که دغدغه ارتقاء و بهبود شرایط ایران اسلامی را دارند تبریک می گویم. وی با بیان اینکه در تاریخ کشور، خبرنگاران همواره محبوب بوده‌اند گفت: این امر موقعیت اعتباری را برای آنان ایجاد کرده است. بروجردی امانتداری را مهم‌ترین شاخصه خبرنگاران برشمرد و اضافه کرد: اینکه خبرنگاران اطلاعات را به درستی منتقل کنند و امانتدار باشند از اهمیت ویژه‌ای برخوردار است. وی خبرنگاران را بهترین مرجع برای انتقال حرف‌ها و گفته‌های مردم و به طور کلی آحاد جامعه به مدیران دانست و تصریح کرد: خبرنگاران علاوه بر اینکه امین مردم هستند، در ارتقای سطح علمی جامعه نقش مفید و مؤثری دارند .

شهرام رضایی، هنرمند کارتونیست درگذشت

دارنده اسکار جهانی کاریکاتور بر اثر سانحه اتومبیل درگذشت.

به گزارش ایلنا، شهرام رضایی، کارتونیست روز دوشنبه، در ۴۱ سالگی درگذشت. این حادثه زمانی رخ داد که وی از ماشین پیاده شدند تا وسیله‌ای را بردارد، ماشین دیگری با وی تصادف کرد که منجر به فوتش شد.

هادی مظفری (مدیرکل هنرهای تجسمی وزارت فرهنگ و ارشاد اسلامی) در پی ضایعه ناگهانی در گذشت هنرمند کارتونیست؛ شهرام رضایی پیام تسلیتی برای بازماندگان آن مرحوم فرستاد. مظفری در این پیام آورده است: از شنیدن خبر فوت ناگهانی هنرمند کارتونیست، شهرام رضایی بسیار متأثر شدم. جامعه هنری بار دیگر در غم از دست دادن یکی از هنرمندان مطرح این حوزه به سوگ نشست. این واقعه دردناک را خدمت اهالی فرهنگ و هنر و خانواده محترم ایشان تسلیت عرض می کنم و از درگاه خداوند متعال برای بازماندگان صبر مسألت دارم.

رئیس سازمان نظام پزشکی: ۸۰هزار میلیارد تومان هزینه افزایش دو برابری ظرفیت‌های پزشکی است

رئیس کل سازمان نظام پزشکی ضمن مخالفت با افزایش ظرفیت پذیرش دانشجویان پزشکی و اعلام رشد حدود ۱۱۷درصدی تعداد دانشجویان پزشکی از سال ۸۸تا ۹۷، گفت: افزایش دو برابری ظرفیت‌های پزشکی که برخی گروه‌های فشار آن را مطرح می‌کنند، ۸۰هزار میلیارد تومان هزینه دارد. آیا با این شرایط کشور می‌توان این اقدام را انجام داد؟

به گزارش ایسنا، دکتر محمدرضا ظفرقندی در بخش نخست نشست خبری افزود: حوزه سلامت در همه ابعاد نیازمند کار کارشناسی است و هر تغییر ناگهانی که مبتنی بر کار کارشناسی نباشد، عوارض و نتایج سوئی به دنبال خواهد داشت. گاهی با یکسری فضاسازی از سوی برخی گروه‌ها، کار به مرحله‌ای می‌رسد که نمی‌توان نتیجه منطقی گرفت.

وی افزود: در حوزه ظرفیت‌های پزشکی باید بین کمیت و کیفیت تعادلی برقرار شود. حال اگر به صورت بی‌رویه و بدون گسترش زیرساخت‌ها کمیت افزایش یابد، کیفیت دچار کاهش می‌شود. این نگرانی اصلی است. طبیعتا افزایش هزینه‌ها و ارتقاء استانداردها حرف اصلی را می‌زند. هیچکس راضی نیست در جایی درمان شود که کیفیت و آموزش مناسب وجود ندارد.

وی با اشاره به تعداد دانشجویان پزشکی از سال ۸۸تا ۹۷، گفت: در سال ۱۳۸۸، ۲۲هزار و ۳۸۱نفر بوده است، اما در سال ۱۳۹۷، به ۴۸هزار و ۵۹۶ دانشجوی پزشکی فقط در بخش دولتی رسیده است. یعنی یک رشد ۱۱۷درصدی را تجربه کردیم. به عنوان مثال در حوزه دندانپزشکی در سال ۸۸حدود ۵هزار و ۷۶۸نفر دانشجو داشتیم که در سال ۹۷به ۱۲هزار و ۷۰۴نفر رسیده و ۱۲۰درصد رشد داشته است.

ظفرقندی تأکید کرد: در حوزه تخصص‌ها نیز رشد داشته‌ایم؛ طوری که بالاترین درصد رشدمان در رشته پرتودرمانی بوده که ۲۳۳درصد رشد داشته است. باید توجه کرد که در بسیاری از رشته‌ها فضای جذب وجود ندارد و به همین دلیل ورودی نمی‌آید؛ مانند رشته پزشکی قانونی که در آن رشد منفی داشته‌ایم. از طرفی به عنوان مثال در رشته جراحی قلب در دانشگاه علوم پزشکی تهران ۱۶نفر ظرفیت داشتیم، اما کل مراجعان برای ورودی دو نفر بوده است.

وی با بیان اینکه اگر ظرفیت پذیرش پزشکی را بدون توسعه زیرساخت‌ها دو برابر کنیم، نه تنها مشکل کمبود پزشک در مناطق محروم حل نمی‌شود، بلکه به سلامت مردم به دلیل کاهش کیفیت، آسیب می‌رسد، گفت: برای برطرف کردن مشکل پزشک در مناطق محروم باید اولا به مناطق محروم تسهیلات و امکانات ویژه جذب داد و در مرحله دوم باید برای این مناطق از ظرفیت‌های بومی استفاده کنیم که این اقدام در وزارت بهداشت آغاز شده است و در رشته‌های تخصصی، ۳۰درصد ظرفیت مازاد برای جذب دستیاران تخصصی به صورت بومی در نظر گرفته می‌شود. قطعا برونده این اقدام تا سال ۱۴۰۴نمایان شده و در هیچ بخشی کمبود پزشک نداریم و حتی در برخی بخش‌ها به مازاد پزشک می‌رسیم.

ظفرقندی در پاسخ به سؤالی درباره پذیرش ۶۰درصد از دانشجویان پزشکی بر اساس سهمیه گفت: ما کاملا موافقیم که باید سهمیه‌ها در حوزه پذیرش دانشجویان پزشکی محدود شوند و ظرفیت‌های آزاد و رقابتی که منجر به حضور استعدادهای بالاتر و افراد شاخص‌تر علمی می‌شوند، افزایش یابند.بدیهی است این نظر را باید از طریق مجلس و ساز و کار آنجا پیش ببریم و در پذیرش‌هایمان بعد رقابتی بیش از سهمیه مدنظر باشد. این موضوع با نمایندگان مجلس مطرح شده است، اما ابتدا باید در کمیسیون آموزش عالی و کمیسیون بهداشت و درمان بررسی شود.

وی در پاسخ به سؤالی درباره بیمه مسئولیت مدنی پزشکان گفت: ما با رئیس قوه قضاییه مکاتبه کرده‌ایم تا بیمه مسئولیت اجتماعی پزشکان به عنوان وثیقه نزد قوه قضاییه پذیرفته شود و رئیس قوه قضاییه هم این موضوع را با نظر موافق ابلاغ کرد. بنابراین اگر قصوری در رشته پزشکی اتفاق می‌افتد و گاهی ناشی از سختی کار است و بر اساس آن حکمی صادر می‌شود، بیمه مسئولیت مدنی به عنوان وثیقه برای قوه قضاییه مورد قبول خواهد بود که دستورالعمل این موضوع نیز از طریق قوه قضاییه برای قضات کشور ابلاغ شده است.

رئیس کل سازمان نظام پزشکی در واکنش به مطالبه بهمن کیارستمی برای دریافت پرونده پزشکی پدرش، گفت: در دوره بنده در سازمان نظام پزشکی هیچ درخواستی در این زمینه به سازمان نظام پزشکی نرسیده است و اگر آقای کیارستمی به ما درخواست دهند، برای ارائه پرونده پزشکی پدرشان اقدام خواهیم کرد.

ظفرقندی درباره قطع همکاری بیمارستان‌های خصوصی با برخی بیمه‌های تکمیلی گفت: در این زمینه تصمیم با بیمارستان‌های خصوصی است. به هر حال بیمارستان خصوصی برای انجام کار درمان یک سری ضوابط اقتصادی نیاز دارد و باید هزینه‌هایش با درآمدهایش مطابق باشد. اگر یک بیمارستان خصوصی نتواند پاسخگوی هزینه‌هایش باشد نمی‌تواند حقوق پرسنل و سایر هزینه‌هایش را بپردازد. بنابراین وقتی بیمارستان ارزیابی می‌کند که یک بیمه تکمیلی در یک سال پول خدماتش را نداده، نمی‌تواند قراردادش را ادامه دهد. بنابراین باید بیمه‌های تکمیلی را تقویت کنیم تا در زمان مناسب هزینه‌های بیمارستان‌ها را جبران کنند.

رئیس کل سازمان نظام پزشکی، درباره تأثیر تحریم‌ها بر حوزه سلامت کشور نیز اعلام کرد: تلاش می‌کنیم تا اثر تحریم‌ها بر حوزه سلامت کاهش یابد. در این راستا از همه مجامع بین‌المللی استمداد کرده‌ایم و بنده نامه‌ای را خطاب به آقای ادریس جزایری – گزارشگر ویژه حقوق بشر نوشتم و به سازمان ملل نیز منعکس کردیم که حتی در جنگ هم تحریم دارو و وسایل پزشکی و ایجاد محدودیت برای درمان بیماران، کودکان و ... کاری غیر قانونی است. این ظلم است که می‌گویند دارو و تجهیزات پزشکی شامل تحریم نمی‌شوند، اما در عمل به دلیل انسداد کانال‌های مالی همچنان تحریم یکجانبه آمریکا در حوزه سلامت اعمال می‌شود. البته وزارت بهداشت تمامی تلاشش را انجام می‌دهد تا بتواند به نحوی مشکلات را که به دلیل وجود تحریم‌ها در حوزه سلامت ایجاد می‌شوند، جبران کند.

رئیس کل سازمان نظام پزشکی با بیان اینکه بیشترین میزان عمر از دست رفته در کشور ما به دلیل تروما است، گفت: این یعنی بیشترین قربانیان تروما در کشور ما جوانان هستند. البته بیشترین مرگ و میر در کشورمان به دلیل سکته‌های قلبی، مغزی و سرطان‌ها رخ می‌دهد.

گشایش مجتمع ۳۵ شورای حل اختلاف ویژه اصحاب فرهنگ، هنر و رسانه

به گزارش مهر، آیین گشایش مجتمع ۳۵شورای حل اختلاف ویژه اصحاب فرهنگ، هنر و رسانه پیش از ظهر دیروز با حضور سید عباس صالحی وزیر فرهنگ و ارشاد اسلامی و غلامحسین اسماعیلی سخنگوی قوه قضائیه برگزار شد.

در این مراسم وزیر فرهنگ و ارشاد اسلامی با اشاره به اینکه حضور اصحاب فرهنگ، هنر و رسانه در اجتماع، حضوری خاص به شمار می‌رود، عنوان کرد: این حضور خاص به ویژه در جامعه ایرانی که جامعه‌ای فرهنگی است و انقلابش هم دارای هویت فرهنگی بوده، حضوری ویژه است و همین مسأله منجر شده که نوع نگاه ما به این اصحاب نیز تفاوت‌هایی با سایر گروه‌ها پیدا کند. اصحاب فرهنگ، هنر و رسانه، گروهی هستند که فقط بر دایره فعالان خود تأثیر ندارند بلکه مخاطبان آنها را تمامی اجزای جامعه تشکیل می‌دهد. حوزه کاری آنها نیز نه یک بُرش از زیست اجتماعی ما بلکه همه اجزای آن را مورد توجه خود قرار می‌دهد و به همین دلیل باید توجه ویژه‌ای را به آنها داشت.

صالحی با اشاره به اینکه در دوره جدید قوه قضائیه، امیدواری بسیاری به وجود آمده تا مناسبات اصحاب فرهنگ، هنر و رسانه با این قوه، شکلی سالم‌تر و صحیح‌تر به خود بگیرد، گفت: در فضای طرح مسائل قضایی این بخش از اجتماع، باید به چند مسأله توجه کنیم که نخستین آن ویژگی‌های شخصیتی و منزلتی اصحاب هنر است. آنها به دلیل مسائل شخصیتی و کاری‌شان، باید به شکلی با دستگاه قضایی مرتبط شوند که لطافت‌ها، ظرافت‌ها و جایگاه منزلتی و اجتماعی‌شان حفظ شود البته این مسأله باید به شکلی انجام شود که عدالت قضایی زیر پا گذاشته نشود. نکته بعدی، طولانی بودن مسیر دادرسی در دستگاه قضایی است که باعث می‌شود اصحاب فرهنگ و هنر برای احقاق حق خود، کمتر به این دستگاه مراجعه کنند. باید هزینه‌های بالای مراجعه به آن را نیز به آن اضافه کرد. نکته سوم، گستردگی شاخه‌های فعالیت فرهنگ، هنر و رسانه است که می‌طلبد اختلافات، دعاوی و مسائل مطرح شده در این زمینه با کالبدشکافی تخصصی همراه شود و نظام دادرسی مختص به خود را داشته باشد.

وی با تأکید بر اینکه ما به مسیرهای تخصصی دادرسی، متعاقب و نزدیک به شأن اصحاب فرهنگ نیاز داریم، ساختار شوراهای حل اختلاف را ابزاری کارآمد برای این مسأله عنوان کرد و گفت: این شوراها می‌توانند پرونده‌های زیادی را که به خانواده اصحاب فرهنگ و هنر مرتبط می‌شود، در خود بررسی کند، با تدبیر، به نتیجه برساند و مشکلات موجود در مسیر دادرسی برای آنها را کمتر کند و مولود نگاه‌های تخصصی و در شأن و منزلت اصحاب هنر به آنها شود.

وزیر فرهنگ و ارشاد اسلامی،در این زمینه گفت: بسیاری از گروه‌های فعال در اصحاب فرهنگ، هنر و رسانه به ترمیم برخی از دستورالعمل‌های خود نیازمندند که منجر به ایجاد اختلاف میان آنها شده است. نگاه به پرونده ورودی به این شورا، به آنها کمک می‌کند برای حل اختلافات باید به چه شکلی دستورالعمل‌های خود را اصلاح کنند و چگونه باید نگاه پیشگیرانه به این موضوعات داشته باشند.

صالحی با تأکید بر اینکه مسائل حقوقی اصحاب فرهنگ، هنر و رسانه در ایران به اندازه مسائل حقوقی سایر حوزه‌ها پیشرفت نداشته است و مدل‌ها و ترمیم‌های حقوقی مناسب برای آنها شکل نگرفته است، ابراز امیدواری کرد که این مجتمع بتواند در این زمینه به کمک اصحاب فرهنگ بیاید .

وی همچنین اذعان کرد: گام اول در این مسیر، با تدبیر و همراهی قوه قضائیه و وزارت فرهنگ و ارشاد اسلامی به ثمر نشست و امیدواریم که با تکامل آن، هر چه بیشتر میوه‌های آن را بچینیم. باید در ادامه به سمتی برویم که کار کارشناسی در حوزه قضایی فرهنگ شکل بگیرد و کارشناسانی که به همه اضلاع کار قضایی و فرهنگی تسلط دارند، با آن درگیر شوند. هر چه در این نظام بیشتر حرکت کنیم، داوری پایانی به عدالت نزدیک‌تر است.

همچنین در این مراسم سیدمحمود دعایی به نمایندگی از اصحاب رسانه، به سخنرانی پرداخت و عنوان کرد: بسیار خوشحالیم که در دورانی زندگی می‌کنیم که یادگاران شهید بهشتی در قوه قضائیه، امور را تصدی می‌کنند و بشارت حرکت تازه‌ای را در آن نوید می‌دهند. جامعه هنری کشور ما، جامعه‌ای شریف و ظریف است که ممکن است گاهی در برخورد با برخی از پدیده‌ها، درک نشود. وی ابراز امیدواری کرد که اصحاب مطبوعات، کمترین مراجعه به دادگاه و نیاز به عذرخواهی را در درون خود شاهد باشند و تأکید کرد: ما به سلامت و حسن ظن مسؤولان قوه قضائیه و نیز سلامت نفس وزیر فرهنگ و ارشاد اسلامی، اطمینان داریم و به تدبیر آنها نیز دل می‌بندیم و امیدواریم که اصحاب فرهنگ، هنر و رسانه نیز کمترین مراجعه را به این مجموعه شاهد باشند.

مراسم تجلیل از شهید بابایی و سرلشکر خلبان لشکری

رئیس ستاد ارتش با تاکید بر این که خون شهدا انقلاب را بیمه کرده است، گفت: اگر شهدا نبودند قطعا جمهوری اسلامی ایران توانایی‌ها و جایگاه امروز را نداشت.

امیر دریادار حبیب الله سیاری در مراسم بزرگداشت سرلشکر خلبان «عباس بابایی» و سرلشکر خلبان «حسین لشکری» که دیروز در مرکز آموزش هوایی شهید خضرایی تهران برگزار شد، اظهارداشت: اختلاف‌افکنی قومی و مذهبی، جدایی‌طلبی در برخی نقاط کشور، ترور گسترده مردم و مقامات، تحمیل یک جنگ هشت ساله و تحریم و تهدید، راهبردهای دشمنان برای براندازی نظام مقدس جمهوری اسلامی ایران در ۴۰ سال گذشته بود.وی با بیان این که در دوران جنگ تحمیلی قدرت های جهانی علیه ایران همپیمان شدند، گفت: اگر ایثارها و از خودگذشتگی‌های مردم ، رزمندگان و نیروهای مسلح نبود قطعا از بحران‌هایی که استکبار جهانی علیه ما به راه انداخته بود، عبور نمی کردیم.رئیس ستاد ارتش با اشاره به تجاوزهای مرزی عراق پس از پیروزی انقلاب، اظهارداشت: در ۲۶ شهریور ۵۹ زمانی‌که هنوز جنگ شروع نشده بود ولی دشمن با شدت بیشتر از قبل مرزهای ما را می‌زد، شهید لشکری با هواپیمایش به آسمان بلند شد و پاسخ اقدامات دشمن را داد اما اسیر شد و ۱۸ سال در اسارت ماند.سیاری به رشادت های شهید بابایی هم اشاره کرد و افزود: شهید بابایی در شرایطی که عازم سفر حج بود تصمیم گرفت در کشورش بماند و بجنگد و مملکت اسلامی‌اش را حفظ کند.معاون هماهنگ کننده ارتش با تاکید بر این که ادامه دادن راه شهدا افتخار است، گفت: باید جوانان کشور را با راه شهدا و فرهنگ ایثار به خوبی آشنا کنیم.

در پایان این مراسم از خانواده‌های معظم شهید سرلشکر خلبان عباس بابائی، سرلشکر خلبان حسین لشکری و ۳۱۳ شهید سرافراز نیروی هوایی ارتش تجلیل شد.

کوتاه فرهنگی

نماینده شورای عالی انقلاب فرهنگی در هیأت نظارت بر مطبوعات انتخاب شد

به گزارش ایرنا، رئیس جمهوری و رئیس شورای عالی انقلاب فرهنگی مصوبه شورا، در مورد عضویت حجت‌الاسلام و المسلمین محسن قمی، به عنوان نماینده این شورا در هیأت نظارت بر مطبوعات را برای اجرا به وزارت فرهنگ و ارشاد اسلامی ابلاغ کرد.

فیلم «به توپ بستن مجلس» در باغ کتاب نمایش داده می شود

از «انجمن سری زنان مشروطه‌خواه» تا «م

نگاه

اینان کیستند؟

پاسخ به انتقادات فزاینده از رشد قیمت اجناس مختلف در عین کاهش و ثبات نسبی قیمت ارز، یک کلمه همیشگی، تکراری و ... شاید نخ‌نما است: دلالان!

جالب است که در آخرین اظهارنظرها از این دست معاون امور دام وزیر جهاد کشاورزی تصریح کرده که قیمت گوشت باید حداکثر ۷۵ هزار تومان باشد اما واسطه‌ها و دلالان نمی‌گذارند! یا رئیس سازمان چای گفته با احتساب سود و تمام هزینه‌ها قیمت هر کیلو چای خارجی نباید از ۶۰ هزار تومان فراتر برود، اما الان ۹۰ تا ۱۲۰ هزار تومان است و این رشد قیمت را دلالان رقم زده‌اند. نظیر این اظهارنظرها فراوان است و در کالاها و خدمات مختلف به گوش و چشم مردم می‌آید.

اما هیچکس نمی‌گوید این دلالان چه کسانی هستند، کجا فعالیت می‌کنند، آبشخورشان کجاست؟ میزان قدرت و نفوذشان چقدر است و این قدرت و نفوذ را چگونه و به پشتوانه چه شخص، مقام و منصب یا عواملی به دست آورده‌اند؟ در چه شبکه‌ای فعالیت می‌کنند و این شبکه چقدر گسترده است و چه میزان نفوذ دارد که زور دستگاه‌های رسمی و دولتی به آن نمی‌رسد؟ در واقع دلالان، بخش خاکستری و پنهان قیمت‌ها هستند که مانند مرغ عزا و عروسی هرگاه که شرایط و سیاست اقتضا کند، از بایگانی راکد بیرون کشیده شده و علم می‌شوند.

درباره نقش دلالان در تعیین قیمت‌ها دو عقیده وجود دارد: عقیده اول می‌گوید دلالان نقش آنچنانی و آن‌گونه که گفته می‌شود در تعیین قیمت‌ها ندارند و بزرگنمایی نقششان در واقع نوعی بهانه‌جویی و پوشش برای توجیه ناکارآمدی دستگاههای مسئول است. این عقیده می‌گوید به هر حال نقش دلالان در اقتصاد ایران و هر اقتصادی قابل انکار نیست اما نه تا این اندازه که هر گناه و پیشامدی به آنان نسبت داده شود؛ به گونه‌ای که سایر دستگاهها با توسل به این بهانه خود را مبری از هر تقصیری دانسته و از زیر بار مسئولیت شانه خالی کنند.

اما عقیده دوم برعکس عقیده اول می‌گوید در اقتصاد رانتی و نفتی ایران که امضاهای طلایی نقش عمده را ایفا کرده و در فضای ناشفاف و در غیاب مکانیسم‌های مشخص، این مدیران دولتی و غیردولتی هستند که به سلیقه خود عمل می‌کنند و دستور می‌دهند ـ مانند آنچه معاون سابق ارزی و در حال محاکمه ـ بانک مرکزی برای توزیع ارز ۴۲۰۰ تومانی انجام داد ـ اتفاقاً دلالی در همه چیز بیداد می‌کند. این عده با ایجاد روابط ناسالم که از ناشفافی مکانیسم‌ها و قائم به فرد بودن تصمیمات ناشی می‌شود، هر کاری می‌خواهند می‌کنند و سهم همه را هم می‌پردازند! از این طریق خواه یا ناخواه هر اعمال نفوذی ممکن شده تا جایی که دلالان دستگاههای رسمی را به نوعی هدایت می‌کنند.

نگاهی به این دو عقیده نشان می‌دهد بخشی از هر کدام از آنها صحیح است. یعنی هم دلالان نفوذ قابل توجه، مافیایی و لجام گسیخته‌ای در دستگاه‌ها و مکانیسم‌های تنظیم بازار دارند و گاه نام و عنوان حضورشان هم استتار شده است و هم در مواقعی، حضورشان ابزار پربرکت(!) توجیه به دست کم‌کاران و مقصران رشد قیمتها در بازار می‌دهد.

اما هرچه هست باید با این پدیده مبارزه و آن را ریشه‌کن کرد. این مبارزه یک بخش زمان‌بر دارد که در گرو اصلاح و شفاف‌سازی مقررات خرید و واردات کالاهای اساسی و الکترونیک شدن فرآیندها در دستگاه‌ها و شفاف‌سازی شرکت‌ها و اشخاصی که «مباشر» نام گرفته‌اند، است. یک بخش غیر زمان برهم هست و آن مبارزه چکشی، فیزیکی، پلیسی و قضایی با دلالان و ضرب شصت نشان دادن به آنان است. واقعیت این است که در شرایط موجود که دستگاههای رسمی با توسل به نقش دلالان در جلوگیری از کاهش قیمت‌ها همطراز کاهش قیمت ارز، عملاً خود را تسلیم شده و کم‌توان در برخورد با آنها معرفی و رینگ را خالی می‌کنند، مردم از دستگاههایی که قدرت قاهره دارند، انتظار ورود به بازار ـ مقصود فرآیند کارخانه ـ بندر تا عمده‌فروشی و مغازه ـ و برخورد خشن با گرانفروشان و متجاوزان به حقوق مردم را دارند.

فشار اقتصادی و رشد قیمتها طوری است که مردم دیگر مماشات با بازار، اصناف، خرده‌فروشان، واردکنندگان و در نهایت واسطه‌ها را نمی‌پذیرند. این نمک بر زخم مردم پاشیدن است که گروهی چشم به دوربین بدوزند و بگویند دلال‌ها نمی‌گذارند قیمتها کاهش یابد و خب ما هم به خاطر این دلالان نمی‌توانیم کاری بکنیم و خداحافظ شما! شما مردم می‌دانید و قیمت‌ها! انگار نه انگار که آقایان حقوق و مزایای میلیونی می‌گیرند که بازار را تنظیم کنند اما بجای وارد گود شدن، رو به بهانه‌ها و توجیه‌های تئوریک می‌آورند که در حیطه کارشناسان و دانشگاههاست نه مسئولان عمل‌کننده.

مردم دیگر این توجیهات را نمی‌پذیرند و خواهان تنبیه روشن متجاوزین به حقوقشان و عوامل بالابرنده قیمت‌ها ـ هر شخص و مقام و گروه و شبکه‌ای که می‌خواهد باشد ـ هستند. لذا توجیهات قدیمی که نمی‌توان بازار را پلیسی کرد، برخورد قهری با قیمت‌ها نتیجه نمی‌دهد، باید با عوامل اقتصادی قیمتها را تنظیم کرد و غیره و غیره به گوش مردم نمی‌رود. چون آنان حرف و تحلیل کارشناسی زیاد شنیده‌اند. افکار عمومی اقدام فوری و مؤثر برای کاهش قیمت‌ها ـ طوری که آن را در مغازه لمس کند ـ می‌خواهد. به افکار عمومی مربوط نیست زنجیره قبل از مغازه چگونه کار می‌کند یا علل بد کار کردن این زنجیره چیست یا دلالان چه می‌کنند و فلان دستگاه همکاری نمی‌کند... رتق و فتق این مسائل کار مسئولانی است که از بیت‌المال حقوق می‌گیرند و برای همین منصوب شده‌اند. مردم فقط قیمتهای نهایی در مغازه را می‌بینند. لذا باید دلسوزانه به مجموعه حاکمیت پیشنهاد کرد برای کاهش فوری قیمتها، اقدامی عاجل کنند و از توجیهات کارشناسی که فقط زمان هدر می‌دهد، بپرهیزند. اگر واقعاً دلالان مسبب کاهش نیافتن قیمتها هستند، آنان را شناسایی و مجازات کنند. روشن است کشوری که فناوری اطلاعات و ردیابی‌اش زبانزد جهان است، به راحتی می‌تواند شبکه‌های دلالی را شناسایی و با کسب اجازه‌های خاص به فوریت آنها را منهدم کند و این انهدام باید از شبکه‌های دلالی کالاهای اساسی شروع شود. البته روشن است جراحی بدون درد و خونریزی نمی‌شود و اقدام قاطعانه برای برخورد با این عوامل خاکستری صدای اعتراض خیلی‌ها در دستگاههای مختلف را که احتمالاً منافعشان به خطر می‌افتد را درمی‌آورد و باعث پی‌ریزی توطئه‌های متعددی می‌شود، اما با تأسی به این شعر جاودان عطار نیشابوری که:

چون مرد رهی میان خون باید رفت
وز پای فتاده سرنگون باید رفت
تو پای به راه نه و هیچ مپرس
خود راه بگویدت که چون باید رفت

موفقیت کشور و نظام از راه رضایت مردم در کاهش فوری قیمتها و کاسته شدن از فشار کمرشکن اقتصادی می‌گذرد؛ لذا عمل به این فوریت سراسر خیر و صلاح کشور است.

سیدعلی دوستی موسوی

جهانگیری: استان‌های مرزی رسالت بزرگی برای توسعه صادرات غیرنفتی دارند

جلسه دیدار مجمع نمایندگان استان خراسان جنوبی با معاون اول رئیس جمهوری پیش از ظهر دیروز برگزار شد.

دکتر اسحاق جهانگیری در این جلسه با اشاره به ظرفیت ها و مزیت های استان خراسان جنوبی برای رشد و توسعه گفت: تجارت مرزی یکی از مهمترین محورهای توسعه استان خراسان جنوبی است و هم‌مرز بودن این استان با کشور افغانستان زمینه ای مناسب برای گسترش تجارت مرزی و تحول در اقتصاد استان است.

وی با تاکید بر اینکه در مقطع فعلی فعال شدن تجارت خارجی در استان های مرزی می تواند به کاهش آسیب پذیری اقتصاد کشور کمک کند، اظهار داشت: استان‌های مرزی کشور امروز رسالت بزرگی بر دوش دارند تا از طریق تسهیل تجارت مرزی زمینه گسترش و افزایش حجم صادرات غیرنفتی کشور را فراهم کنند.

معاون اول رئیس جمهوری وجود معادن مختلف در استان خراسان جنوبی را از دیگر ظرفیت های توسعه این استان برشمرد و با تاکید بر لزوم تلاش وزارت صنعت، معدن و تجارت برای مطالعه، شناسایی و استخراج معادن جدید در این استان، گفت: البته محدودیت منابع آب و مسأله حمل و نقل جاده ای از زیرساخت های اصلی و پیش نیاز هر گونه توسعه در استان خراسان جنوبی است که باید مورد توجه قرار گیرد.

وی با اشاره به تصویب طرح سند سازگاری کم‌آبی در این استان، بر ضرورت مدیریت مصرف منابع آب، آبخیزداری و آبخوان داری، استفاده از روش های نوین آبیاری و توسعه کشت گلخانه ای در استان تاکید و تصریح کرد: باید در کنار اقداماتی نظیر تغییر الگوی کشت و تلاش برای انتقال آب به استان خراسان جنوبی، برنامه ریزی دقیقی برای استفاده بهینه از منابع آبی موجود صورت گیرد.

دکتر جهانگیری همچنین با اشاره به معضل تأمین آب شرب بویژه در روستاهای استان خراسان جنوبی افزود: باید در کوتاه مدت برای حل مسئله تأمین آب شرب مردم روستاهای استان اقدامی جدی صورت گیرد و در برنامه بلند مدت هم از طریق انتقال آب از دریای عمان و فعال شدن بخش خصوصی برای راه اندازی آب شیرین کن، کاری ماندگار برای استان خراسان جنوبی انجام شود.

وی از وزارت نیرو و معاونت توسعه روستایی و مناطق محروم خواست موضوع تامین آب شرب ۵۰۰ روستای استان خراسان جنوبی را در دستور کار خود قرار دهند تا هرچه زودتر شاهد حل این مشکل برای مردم روستاهای استان باشیم. معاون اول رئیس جمهوری انسجام و وحدت موجود میان مدیران و نمایندگان استان خراسان جنوبی را سرمایه ای بزرگ برای توسعه این استان دانست و از معاون توسعه روستایی و مناطق محروم خواست با تخصیص منابع مالی از محل تسهیلات اشتغال پایدار روستایی و عشایری، صنایع تبدیلی کشاورزی برای محصولات اصلی استان نظیر زعفران، عناب، زرشک و انار، زمینه اشتغالزایی و بهبود وضعیت اقتصادی و معیشتی مردم در روستاهای استان خراسان جنوبی را فراهم کنند.

در این جلسه که معاون رئیس جمهوری در امور مجلس هم حضور داشت، استاندار خراسان جنوبی گزارشی از اقدامات صورت گرفته در استان ارائه کرد و گفت: سند آمایش سرزمینی استان که مدتها بلاتکلیف مانده بود، بازنگری شد و به تصویب رسید و با همراهی وزارت نیرو سند سازگاری کم آبی استان هم مصوب شد تا از طریق مدیریت مصرف و تغییر الگوی کشت، بتوان بخشی از مسائل ناشی از کم آبی استان را مرتفع کرد.

نمایندگان مردم استان خراسان جنوبی در مجلس شورای اسلامی هم در این جلسه مسائل کلان استان و مهمترین دغدغه های مردم نظیر مشکلات معیشتی، مسئله کمبود آب، معضل آب شرب در روستاها، موانع پیش روی تجارت مرزی و ضرورت احداث راه آهن را مطرح و رضایت خود را از توجه دولت و پیگیری های مجدانه استاندار اعلام کردند.

احیاء قنوات، راه اندازی صنایع تبدیلی کشاورزی و تکمیل طرح های نیمه تمام استان از دیگر موضوعاتی بود که به عنوان مطالبات مردم استان خراسان جنوبی از سوی نمایندگان در جلسه مطرح شد.

وزیر جهاد کشاورزی: امنیت غذایی کشور بهتر از هر زمان دیگری است

وزیر جهاد کشاورزی با بیان اینکه وضعیت تامین امنیت غذایی کشور امروز بهتر از هر زمان دیگری است، گفت: وضعیت تامین امنیت غذایی کشور به شکل بی‌سابقه‌ای مناسب است .

به گزارش تسنیم، محمود حجتی دیروز در چهارمین جشنواره معرفی ارقام گیاهی که در آن از ۵۱ رقم جدید بذور کشاورزی و باغی رونمایی شد، با بیان اینکه امروز اقبال به بخش کشاورزی بنا به دلایل تاریخی خوب است، گفت: محدودیت‌های اقتصادی دشمنان و بدخواهان فشارهای زیادی به ایران وارد می‌کند. به همین منظور امروز اهمیت کشاورزی و تولید داخل در این بخش چند برابر و حساس‌تر شده است.

وی تصریح کرد: کشورهای توسعه یافته از جمله آمریکا چه رفتاری برای تامین امنیت غذایی خود دارد؟ ایالات متحده آمریکا تلاش می‌کند غذای خود را در داخل کشور تولید کند و از توفیقات تولیدات محصولات غذایی خود حتی به عنوان یک سلاح علیه دیگر کشورها در هنگام صادرات استفاده می‌کند که این امر حتی منجر به از بین رفتن منابع طبیعی کشور می‌شود. حجتی گفت: ایالت متحده آمریکا نه مشکل تحریم دارد، نه دلار و نه ذخایر ارزی. اما همواره تلاش می‌کند که امنیت غذایی خود را از طریق داخل کشور تامین کند. ژاپن هم به عنوان چهارمین اقتصاد برتر دنیا با وجود همه امکاناتی که در اختیار دارد و پیمان‌های بین‌المللی و منطقه‌ای که با دیگر کشورها بسته و اکنون در دوره پساصنعتی به سر می‌برد و اقتصادش شکوفا شده و رشد یافته است اما خودکفایی ۹۱ درصدی در تولید محصولات کشاورزی دارد.

وی افزود: این کشور بر اساس توافقات بین‌المللی حتی ناچار به واردات برنج است اما این محصول را به داخل کشور نمی‌آورد و آن را در اختیار کمیساریای پناهندگان قرار می‌دهد.

وزیرجهادکشاورزی اظهار داشت: در کشور ترکیه هم همین نظام وجود داردچنانکه بر اساس بررسی مرکز پژوهش‌های مجلس، این کشور ۱۵ تا ۱۷ میلیارد دلار یارانه به بخش کشاورزی اعطا می‌کند تا کشاورزان این کشور سرپا بمانند و بتوانند با محصولات کشاورزی دیگر کشورها رقابت کنند.

وی بااشاره به اینکه کشورهای توسعه‌یافته صدها میلیارد دلار به بخش کشاورزی یارانه می‌دهند که این امر با ذهن‌هایی که دو دو تا چهار تا می‌کنند، همخوانی ندارد، درباره ارزش واقعی دلار گفت: نرخ دلار را به زور فروش نفت سال‌ها پایین نگه داشته‌ایم و محصولات کشاورزی به پشتوانه این پول وارد شده است؛ این در حالی است که باید توجه داشت نرخ دلار به صورت حمایتی پایین است و در این صورت محصول کشاورزی که وارد می‌کنیم تولید داخل نمی‌تواند با آن رقابت و برابری کند.

حجتی اظهارداشت: با دلارهای کنترل شده نفتی واردات انجام داده و چنین استدلال می‌کنند و سر و صدا راه می‌اندازند که چرا وقتی می‌توان کالا را با قیمت ارزان‌تر وارد کرد، بیاییم در داخل تولید کنیم. البته اکنون عکس این موضوع رخ داده است و امروز با افزایش بی‌رویه نرخ دلار دیگر واردات محصولات کشاورزی به صرفه نیست و حتی برخی از محصولات کشاورزی با صادرات بیش از اندازه به خارج از کشور مواجه شده و برای آن محدودیت صادرات گذاشته‌اند.

وی با اظهار اینکه من پیشنهاد دادم که اگر قیمت محصولی در داخل کشور خیلی بالا رفت به جای ممانعت از صادرات آن محصول، عوارض صادراتی وضع شود، گفت: با همین آب و خاکی که در اختیار ماست می‌توانیم محصولات کشاورزی بیشتری تولید کنیم؛ اما کسانی هستند که در این ارتباط با سفسطه و مخدوش کردن واقعیت می‌گویند تولید محصولات کشاورزی در کشور منجر به از دست رفتن منابع آب، محیط زیست و نشست زمین می‌شود.

این عضو کابینه دولت اظهار داشت: بخش کشاورزی با وجود اینکه در سال‌های اخیر افزایش تولید داشته اما آب بیشتری در اختیار نگرفته است که این به معنی افزایش بهره‌وری و تولید در واحد سطح است.

وی گفت: رسانه‌های بیگانه معرکه گرفته‌اند و آن چنان فریبکارانه دلسوزی می‌کنند که سرزمین و محیط زیست ایران به خاطر کشاورزی در حال از بین رفتن است؛ باید توجه داشت که بیگانگان منتظر آن بودند که ما اکنون در بیشتر محصولات کشاورزی وابسته به واردات ازخارج باشیم و سالانه ۶میلیون تن گندم وارد کنیم تا تحریم‌ها فشار بیشتری به کشور بیاورد اما اکنون شرایط اینطور نیست.

وزیر جهاد کشاورزی افزود: با وجود اینکه آمریکا می‌گوید ایران در غذا و دارو تحریم نیست اما به وضوح دروغ می‌گوید. اکنون به طور کامل در بخش غذا تحریم هستیم و صحبت‌های آمریکا درباره عدم تحریم غذا و دارو تنها ژست‌های بشردوستانه برای رسانه‌ها است.

وی گفت: زمانی که ایران می‌خواهد کسری غذای مورد نیاز خود را تامین کند با مشکل مبادله ارز مواجه است و در صورتی که بخواهد تحریم‌ها را دور بزند، هزینه‌های گزافی به خاطر تحریم‌ها به کشور اعمال می‌شود که این امر منجر به افزایش قیمت غذایی می‌شود که سر سفره مردم می‌آید.

حجتی با بیان اینکه وضعیت تامین امنیت غذایی کشور به شکلی بی‌سابقه‌ای مناسب است، تاکید کرد: ما نباید دچار غفلت شویم. روزی که قیمت خرید تضمینی گندم در کشور ما ۱۱۰۰ تومان بود برخی خواستار واردات گندم به قیمت ۹۰۰ تومان بودند و چنین استدلال می‌کردند که منطقی نیست با قیمت بالاتر این محصول را در کشور خودمان تولید کنیم اما نمی‌دانستند که قیمت ۹۰۰ تومانی گندم وارداتی به خاطر وجود دلارهای نفتی با نرخ کنترل شده بود.

وی تصریح کرد: به این اقتصاددانان باید گفت که هر موقع با عرق جبین خودتان ارز به دست آوردید آن موقع می‌توانید قیمت تمام شده گندم و دیگر محصولات کشاورزی در ایران را با سایر کشورها مقایسه کنید.

وزیر جهاد کشاورزی با بیان اینکه رکورد معرفی بذر با معرفی ۵۱ رقم جدید در کشور شکسته شد، گفت: اکنون در دنیا مسابقه است و هر کشوری غفلت کند، عقب مانده است؛ بنابراین ما باید همواره خودمان را مدیون بدانیم و از فعالیت هایمان راضی نباشیم.

وی همچنین خطاب به معاون خود در سازمان تحقیقات آموزش و ترویج کشاورزی و روسای موسسات وسازمان‌های تحقیقاتی بخش کشاورزی گفت: با این روش‌هایی که ما در حال انجام هستیم کار و بار ما به منزل نمی‌رسد و لازم است که روش‌های ما تغییر کند و اگر ۴ تا کار انجام دادیم، زود قیافه نگیریم.در این زمینه دانش‌بنیان‌هایی که راه انداخته‌اید، خوب است اما در مقابل کارهایی که باید انجام دهید عددی به حساب نمی‌آید و چیزی نیست. حجتی گفت: رئیس سازمان تحقیقات و روسای موسسات خیلی به دنبال پول نباشند و به جای آن با بخش خصوصی و تولیدکنندگان مشارکت کنند. اگر مشارکت صورت بگیرد موفق‌تر خواهیم بود.

وی اظهارکرد: تمام امکانات خود را در اختیار محققان قرار بدهید تا آنها با امکانات دولت کار کنند و نتیجه کارشان را در بازار بفروشند. ما چیزی از آنها نمی‌خواهیم و تنگ نظر نباشید.

وزیر جهاد کشاورزی با طرح این سوال که آیا ظرفیت‌های علمی کشور در بخش کشاورزی همین است که مشاهده می‌شود، گفت: امروز ۵۱ رقم بذر جدید معرفی کردید و من هم متوجه هستم که تعداد آن در مقایسه رقم سال قبل بیشتر شده است اما از شما می‌خواهم که روش‌هایتان را عوض کنید زیرا با این روش‌ها به جایی نمی‌رسیم.

وی تصریح کرد: سوالات زیادی در بخش کشاورزی داریم اما پاسخی در کشور برای آنها نداریم اما آیا دنیا پاسخی برای اینها پیدا نکرده است؟ باید برویم از کشورهای دیگر جواب سوال‌هایمان را بیاوریم و از آن روش‌ها به صورت بومی شده استفاده کنیم . لازم نیست هر کاری را دوباره از صفر شروع کنیم. همچنین ایرانی‌های زیادی در خارج از کشور هستند که توانایی‌های فوق‌العاده‌ای دارند که می‌توانیم از آنها هم بهره گیریم.

دراین همایش همچنین کاظم خاوازی رئیس سازمان تحقیقات، آموزش و ترویج کشاورزی با اشاره به اینکه عقب‌ماندگی‌های زیادی در تولید هسته‌های اولیه باغبانی داریم، گفت: ۳۴ رقم گندم آبی در کشور استفاده می‌شود که ضریب نفوذ آن‌ها ۴۷ درصد است؛ یعنی هنوز ۵۳ درصد از کشاورزان از بذرهای غیر رسمی استفاده می‌کنند، در زمینه گندم دیم هم ۱۱ رقم وجود دارد که ۲۴ درصد بین کشاورزان ضریب نفوذ دارد و هنوز ۷۶ درصد از کشاورزان از ارقام اصلاح‌شده استفاده نمی‌کنند. محمد علی طهماسبی معاون باغبانی وزیر کشاورزی هم گفت: از ۱۲۲ میلیون تن تولید محصول کشاورزی در کشور حدود ۵۰ میلیون تن محصولات باغی، گلخانه‌ای و سبزی و صیفی است.

وی افزود: امسال ۲۳ میلیون تن محصول باغی و گلخانه‌ای و ۲۸ تا ۳۰ میلیون تن سبزی و صیفی در فضای باز تولید خواهد شد.

براساس این گزارش دراین همایش با حضور وزیر جهاد کشاورزی از ۵۱ رقم جدید محصولات کشاورزی اعم از باغی و زراعی همچون گندم، جو، شبدر ایرانی، کلزای بهاره، بادمجان، برنج، سیب زمینی و زنبق وهمچنین ارقام جدیدی از گردو، نارنگی، زردآلو و به معرفی شد.

قبوض کاغذی برق در تهران از مهر توزیع نمی‌شود

ارسال قبض کاغذی برق برای تمام مردم تهران از اول مهر امسال منتفی خواهد شد و مشترکان فقط تا ۱۵ شهریور فرصت دارند تا برای دریافت قبض الکترونیک برق، شماره تلفن همراه ارائه دهند.

حسین صبوری مدیرعامل شرکت توزیع برق تهران بزرگ دیروز در جمع خبرنگاران با اعلام این مطلب گفت: همه مشترکین تهرانی باید با ارسال پیامک (۱* شناسه قبض) به سامانه ۱۰۰۰۱۵۲۱ یا تماس با شماره ۱۵۲۱ یا ۱۲۱ شماره تلفن همراه خود را برای دریافت قبض الکترونیک برق اعلام کنند.وی با بیان اینکه تاکنون شماره تماس یک میلیون و ۷۰۰ هزار مشترک تهرانی در سامانه ثبت شده است، گفت: قبض‌های دوره جدید برای این مشترکین به صورت پیامکی ارسال خواهد شد.

مدیر عامل شرکت توزیع برق تهران بزرگ با بیان اینکه ۷۶ درصد مشترکین تهرانی خانگی هستند، ادامه داد: طبق پیش بینی‌های ما برای اوج مصرف امسال در تهران باید ۵ هزار مگاوات برق مصرف می‌شد که با همکاری مشترکین تهرانی در بخش‌های مختلف این رقم به ۴ هزار و ۶۶۰ مگاوات رسید که این شرایط به معنای مدیریت ۳۵۰ مگاوات برق در زمان اوج مصرف است.

وی با اشاره به اینکه هر ساله در تهران شاهد رشد ۳/۵ درصد مصرف برق در زمان اوج بار بوده‌ایم، گفت: امسال ۱۰۰ هزار مشترک جدید به شهر تهران اضافه شده است که این به معنای افزایش حداقل ۲۰۰ مگاوات مصرف برق در این کلانشهر است که با وجود این شرایط ما امسال شاهد رشد دو درصدی مصرف برق در زمان اوج مصرف هستیم.

صبوری تلفات شبکه برق تهران را ۷/۳درصد دانست که این رقم تا پایان سال ۹۸ به ۶/۴ درصد و تا سال ۱۴۰۰ به ۶ درصد خواهد رسید، با اشاره به کاهش ۱۰ درصدی خاموشی‌ها در تهران در زمان اوج مصرف امسال گفت: یکی از برنامه‌های مهم شرکت توزیع برق تهران بزرگ افزایش اطمینان و پایداری در شبکه برق است که در راستا با برنامه ریزی‌های انجام شده خاموشی‌های برنامه ریزی شده امسال به میزان قابل توجهی کاهش یافته است.

وی با بیان این که سرقت سیم‌های مسی و آلومینیومی برق نسبت به سال گذشته ۳۰ درصد افزایش یافته است، ادامه داد: جایگزین کردن سیم‌های مسی شبکه برق تهران به طول ۱۰ هزارکیلومتر با کابل‌های خودنگهدار از جمله فعالیت‌های انجام شده برای کاهش سرقت در این بخش است که تاپایان سال بطور کامل عملیاتی می‌شود.

مدیرعامل شرکت توزیع برق تهران با اشاره به قطع برق برنامه ریزی شده ۱۳ سازمان، وزارتخانه و بانک‌های بزرگ در زمان اوج مصرف ادامه داد: برای همه سازمان‌های بزرگ و مشترکین‌پرمصرف‌کنترل‌های‌هوشمند نصب شده است و وضعیت مصرف این سازمان‌ها به صورت برخط و آنلاین رصد می‌شود و مصرف آن‌ها از راه دور کنترل می‌شود.

صبوری افزود: تا پایان امسال ۲۰۰ هزار مشترک پرمصرف تجاری و خانگی مجهز به کنتور هوشمند خواهد شد.

رونمایی از بمب‌های هوا پایه نقطه‌زن در وزارت دفاع

بمب‌های هوشمند هدایت شونده یاسین، بالابان و هوشمند اپتیکی نسل جدید نقطه زن خانواده قائم ساخته متخصصان سازمان‌های صنایع دفاع و صنایع الکترونیک ایران در وزارت دفاع رونمایی شد.

به گزارش جماران، امیر سرتیپ امیر حاتمی‌وزیر دفاع و پشتیبانی نیروهای مسلح در مراسم رونمائی از بمب‌های پیشرفته هوشمند با تقدیر از تلاش و همت جهادی دانشمندان متعهد صنعت دفاعی در اعتلای بنیه دفاعی و توسعه قدرت بازدارنگی جمهوری اسلامی‌ایران، اظهار داشت: امروز حفظ و افزایش قدرت دفاعی به عنوان یکی از مؤلفه‌های اقتدار آفرین در نظام بین‌الملل بسیار حائز اهمیت است و از این حیث در جهت تعهد و رسالت خود به نظام مقدس جمهوری اسلامی‌لحظه ای از این مهم غفلت نورزیده و در مجموعه وزارت دفاع و پشتیبانی نیروهای مسلح با تلاش شبانه روزی متخصصان و دانشمندان مومن، انقلابی و مجاهد خود راهبرد بازدارندگی دفاعی فعال را سرلوحه اقدامات خود قرار دادیم.

وی با بیان این که مجموعه دفاعی کشور با بهره گیری از ظرفیت‌های دانشگاهی برجسته و سازمان‌های تخصص محور در عرصه‌های مختلف توانسته است به نحو شایسته نیاز نیروهای مسلح را در عرصه‌های رزم زمینی، دریایی، هوایی و ... تأمین کند، گفت:اقدام مشترک دو سازمان صنایع دفاع و صنایع الکترونیک ایران (صا ایران) در ساخت بمب‌های هوشمند هدایت شونده وپیشرفته نقطه زن "یاسین"، "بالابان" و سری "قائم"، برگ زرین دیگری از اقتدار و عزت را برای ایران به ارمغان آورد و نشان داد مجموعه وزارت دفاع علی رغم خباثت و دسیسه‌های شیطان بزرگ آمریکا و ایادی مزدورش، لحظه ای برای دفاع از کیان جمهوری اسلامی‌و توسعه امنیت درنگ نخواهد کرد.

وزیر دفاع در ادامه با تشریح مشخصات بمب هوشمند بالابان گفت: این بمب دارای بال‌های تاشو برای افزایش برد و همچنین سیستم هدایت مبتنی بر INS&GPSبرای افزایش دقت است.امیر حاتمی درباره نحوه عملکرد بمب هوشمند بالابان گفت: بمب بالابان مجهز به مکانیزم بال‌های تاشونده برای نصب در زیر هواپیمای حامل کرار در نظر گرفته شده است. مشخصات هدف قبل از پرواز، طرح ریزی و به مجموعه هدایت و کنترل منتقل می‌شود. پس از رهایش بال‌های تاشو باز می شود و با کمک سیستم هدایت، به سمت هدف حرکت می‌کند.

وی در ادامه با تشریح بمب هوشمند هدایت شونده دیگر به نام "یاسین" افزود: این بمب هدایت شونده برد بلند به عنوان یک بمب هوشمند قادر است از فاصله بیش از ۵۰ کیلومتری رها شود و به سمت هدف هدایت و آن را مورد اصابت قرار دهد.امیر حاتمی‌امکان استفاده در تمام شرایط آب و هوایی در روز و شب، قابلیت نصب روی هواپیماهای سرنشین دار و بدون سرنشین، افزایش امنیت و ایمنی سامانه و قابلیت انجام عملیات در برد کوتاه و بلند را از مهمترین ویژگی‌های بمب یاسین برشمرد.

وزیر دفاع همچنین در باره نحوه عملکرد بمب هوشمند "یاسین" افزود: در ابتدا مختصات نقطه هدف بر روی کامپیوتر پرواز بمب توسط کاربر لود می‌شود. با توجه به برد مورد نظر و با توجه به جدول تیر بمب، نقطه رهایش، سرعت و ارتفاع رهایش در اختیار خلبان قرار می‌گیرد. پس از رهایش بمب از هواپیمای حامل، بال‌های تاشو باز می شود و بمب به سمت نقطه هدف پرواز می‌کند.

بمب در طول مسیر با استفاده از سطوح کنترلی تعبیه شده روی بال‌ها و بالک‌های افقی، مسیر خود را اصلاح می کند تا به نقطه هدف اصابت کند.وی در ادامه با تشریح نسل دیگر بمب‌های هوشمند، در باره بمب‌های نقطه‌زن اپتیکی سری نسل "قائم" گفت: بمب‌های پیشرفته نسل قائم مجهز به انواع سیکرهای مرئی، حرارتی و سیلندری هستند و با دقت نقطه‌زنی بهتر از نیم متر قابل نصب بر روی انواع پرنده‌های بدون سرنشین، بالگرد و جنگنده‌هاست که به منظور تخریب استحکامات، انهدام تجمع و انهدام اهداف متحرک از آن بهره برداری می‌شود.

امیر حاتمی‌با تشریح سایر مشخصات بمب‌های هوشمند نقطه زن قائم از جمله محدوده عملکرد وسیع از ارتفاع ۴ هزار تا ۱۰ هزار پا و قابلیت نصب سرجنگی مختلف نفوذی و ترکشی تصریح کرد: این بمب‌ها با وزن‌ها و برد متفاوت و قدرت تخریب متنوع، قابلیت نصب بر روی انواع پهپاد از جمله شاهد ۱۲۹ ، حماسه و مهاجر۶ را دارا است.

تصویب طرح تفصیلی ویژه منطقه ۲۲ تهران

در هشتمین جلسه شورای‌عالی شهرسازی و معماری ایران کلیات طرح تفصیلی ویژه منطقه ۲۲ شهر تهران تصویب شد.

به گزارش روابط عمومی وزارت راه و شهرسازی در این جلسه که با حضور اعضای اصلی شورا، نمایندگانی از وزارتخانه‌های کشور، نیرو، دفاع و پشتیبانی نیروهای مسلح، جهاد کشاورزی، صنعت، معدن و تجارت، سازمان حفاظت محیط زیست، فرهنگ و ارشاد اسلامی، سازمان میراث فرهنگی، سازمان برنامه و بودجه و سازمان پدافند غیرعامل برگزار شد، مهندس فرزانه صادق مالواجرد دبیر شورای عالی معماری و شهرسازی ایران گفت: با وجود لزوم توقف صدور پروانه های جدید ساختمانی در منطقه ۲۲، اما از سال ۹۳ مصوبات این شورای‌عالی به شهرداری منطقه ابلاغ نشده بود که در نشست اخیر با حضور شهردار وقت تهران، این مصوبه شورای‌عالی بطور رسمی به شهرداری تهران ابلاغ شد.

نفت ، طلا ، سکه و ارز

بازار جهانی

هر بشکه نفت سبک آمریکا (وست تگزاس)	۵۴/۷۶ دلار
هر بشکه نفت دریای شمال (برنت)	۶۰/۱۲ دلار
متوسط سبد نفت کشورهای اوپک	۶۰/۵۴ دلار
هر اونس (۳۱/۱ گرم) طلا	۱۴۶۵/۵۴ دلار

بازار داخلی

سکه طلا طرح قدیم (به وزن ۸/۱۳ گرم)	۴۰۷۰۰۰۰ تومان
سکه طلا طرح جدید (به وزن ۸/۱۳ گرم)	۴۱۹۶۰۰۰ تومان
نیم سکه طلا (به وزن ۴/۰۶گرم)	۲۲۶۲۰۰۰ تومان
ربع سکه طلا (به وزن ۲/۰۳ گرم)	۱۴۵۲۰۰۰ تومان
سکه یک گرمی	۹۷۲۰۰۰ تومان
هر گرم طلای ۱۸ عیار (بدون مزد ساخت)	۴۱۴۲۰۰ تومان
دلار آمریکا(نرخ سیستم بانکی برای کالاهای اساسی)	۴۲۰۰ تومان
دلار آمریکا(سامانه سنا - میانگین بازار ثانویه و بازار آزاد)	۱۲۰۴۹/۱ تومان
دلار آمریکا(نرخ صرافی)	۱۱۹۵۰ تومان
یورو(نرخ سیستم بانکی برای کالاهای اساسی)	۴۷۱۱/۲ تومان
یورو(سامانه سنا - میانگین بازار ثانویه و بازار آزاد)	۱۳۳۳۷/۱ تومان
یورو(نرخ صرافی)	۱۳۴۵۰ تومان
پوند انگلستان(نرخ سیستم بانکی برای کالاهای اساسی)	۵۱۰۷/۸ تومان
پوند انگلستان(سامانه سنا - میانگین بازار ثانویه و بازار آزاد)	۱۴۴۵۲ تومان
پوند انگلستان(نرخ صرافی)	۱۴۵۹۰ تومان
درهم امارات (نرخ سیستم بانکی برای کالاهای اساسی)	۱۱۴۳/۷ تومان
درهم امارات (سامانه سنا - میانگین بازار ثانویه و بازار آزاد)	۳۲۴۷/۷ تومان
درهم امارات (نرخ صرافی)	۳۲۵۵ تومان

توقف ۱/۸ میلیارد دلار پروژه های فنی مهندسی ایران در عراق

تحریم روابط بانکی دهها پروژه عظیم فنی و مهندسی ایران در خاک عراق را متوقف کرده و صدها میلیون دلار

منافقین و فریب افکار عمومی

حدود یک ماه قبل، سایت دی‌امریکن کانسرواتیو، در مقاله‌ای با عنوان «تطهیر مجاهدین [منافقین] بی‌معنی است» به قلم دنیل لاریسون؛ بخش‌هایی از واقعیت‌های این فرقه تروریستی را بیان کرد. این مقاله پاسخی به اظهارات «ایلان برمن» با عنوان «درک مجاهدین [منافقین]» منتشر شده در سایت نشنال اینترست بود و دنیل لاریسون معتقد بود که برمن برداشتی سطحی از این گروهک داشته و بسیاری از انتقادات وارده به آنها را نادیده گرفته است. لاریسون در بخش‌های دیگر مقاله، جذب سیاستمداران و مقامات سابق آمریکایی توسط این فرقه را نتیجه پرداخت هزاران دلار دانسته و آن را زنگ خطری برای جامعه آمریکا معرفی کرده است. لاریسون در ادامه بیان می‌کند که برمن به تاریخچه خشونت‌بار و سواستفاده از اعضای این فرقه و همکاری آن‌ها با صدام حسین در زمان جنگ ایران و عراق و همچنین به حملات تروریستی آن‌ها علیه شهروندان ایرانی و آمریکایی و قتل دانشمندان هسته‌ای اشاره نداشته است. او در نهایت جمع‌بندی می‌کند که منافقین فرقه‌ای مشابه خمرهای سرخ است. (گروهی خشن و تندرو که از سال ۱۹۷۵ تا ۱۹۷۹ بر کامبوج حکومت می‌کرد و به نسل‌کشی و قتل‌عام ۱/۷ میلیون نفر پرداخت.)

در همین راستا، فرزندان شهید دکتر یحیی سعیدی نامه‌ای خطاب به ایلان برمن نوشته‌اند که متن آن را در ادامه می‌خوانید:

آقای برمن مقاله شما را با عنوان «درک مجاهدین [منافقین]» مرور کردیم. این محتوا با تعهد آگاهی بخشی به جامعه در تناقضی فاحش قرار دارد. بسیار متعجب شدیم که شما با سابقه شناخت مباحث خاورمیانه، چطور این مقاله را که جز فریب افکار عمومی کارکرد دیگری ندارد منتشر نموده‌اید. حال همراستا با عنوان مقاله جنابعالی مبنی بر «درک مجاهدین [منافقین]» این نامه را که روایتی از پدر شهیدمان به دست این گروه جنایتکار است، جهت اطلاع و توجیه افکار عمومی منتشر می‌کنیم. امید که مورد توجه قرار گرفته و درک جامعه را واقعی‌تر کند.

در غروب دهمین روز از اسفند ۱۳۶۴، دستانی پلید از سوی اهریمنان تاریخ پدر مهربان ما را در مجاورت خانه‌مان در حالی که مشغول درمان بیماران در مطب دندانپزشکی بود از ما گرفت.

پس از گذشت ۳۴ سال، خاطرات آن روز برای ما همچون کابوسی باورنکردنی است و تلخ‌تر این است که با گذشت سال‌ها، نه تنها طراحان و حامیان چنین جنایتی مورد بازخواست قرار نگرفته‌اند بلکه آزادانه در برخی کشورهای غربی حضور داشته و این نوعی تضعیف حقوق بشر و ارزش‌های والای انسانی است که پیامی بسیار تلخ و دردناک برای ما و همه بازماندگان چنین فجایعی دارد؛ این که در جهان ما شقاوت را ارج می‌نهند و کرامت و انسانیت ارزشی ندارد.

شهید دکتر یحیی سعیدی، پدری مهربان، طبیبی دلسوز و انسانی خدمتگزار بود و بسیاری از خیرین، مسئولان مساجد و هلال احمر، دانش آموزان بی‌بضاعت محله نظام آباد تهران را جهت درمان رایگان به وی معرفی می‌کردند و حتی برای برخی از آنها که احتیاج بیشتری داشتند، داروبشان را تهیه می‌کرد. او آخر هر هفته به روستای زادگاهش امرآباد اراک می رفت و خدمات رایگان به نیازمندان ارائه می‌داد.

در زمان وقوع مصیبت، ابوذر ۵ ساله و زهرا ۶ ساله بودند. هر دو مادرزادی ناشنوا بودیم، به همین سبب فقدان پدر دردی مضاعف شد بر مشکلات جسمی و دوران کودکی، اما با صبر و پایداری بر ظلمت شب تاریک فایق آمدیم. بنا بر اسناد و مدارک منتشره، این جنایت را گروه تروریستی منافقین با همکاری دیکتاتور سابق عراق صدام انجام داده و با وقاحت تمام مسئولیت آن را هم برعهده گرفته است. همچنان شاهدیم فرصت‌های زندگی برای کودکان با خشونت و افراط‌گرایی بدخواهان از بین می‌رود و سازمان‌های بین‌المللی جز اظهار تاسف و کمک‌هایی در برخی از امور در توقف چنین وضعیتی توفیق نداشته و همچنان شاهد گسترش ترس و وحشت دائمی برای کودکان در جهان هستیم. خشونت علیه کودکان بنیان‌های پیشرفت اجتماع و توسعه را تضعیف کرده و سرمایه انسانی و نسل‌های آینده بشر را با خطرات و تهدیدهای فراوان مواجه خواهد کرد. پیام ما بعد از ۳۴ سال اندوه بی‌عدالتی به سران ملحد و جنایت‌پیشه این گروه تبهکار و حامیان آن‌ها این است که:

خون به ناحق ریخته پروانه شمع را — چندان امان نداد که شب را سحر کند

روابط عمومی انجمن دفاع از قربانیان تروریسم

مروری بر آخرین عملیات از سری عملیات «قدس»

تصرف پاسگاه‌های شناور عراق در هورالهویزه

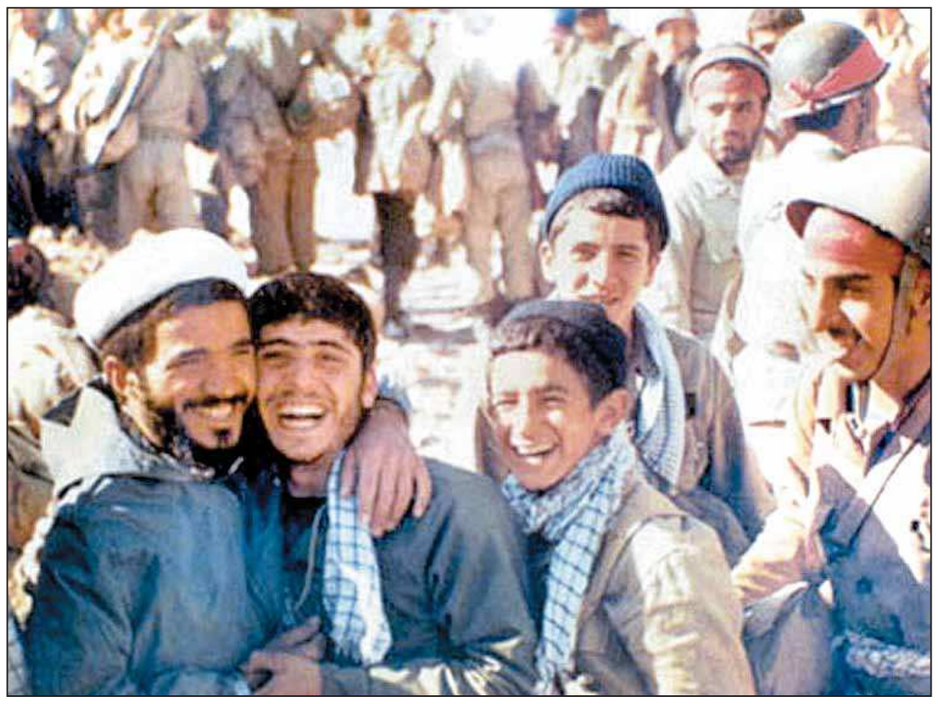

قدس۵ آخرین عملیات از سلسله عملیات قدس بود که با هدف تکمیل اهداف عملیات‌های قدس۱ و ۲ طراحی شد که با اجرای این عملیات محدود، پاسگاه «الیج» عراق تصرف می‌شد و پدافند خودی در هور وضعیت مناسب‌تری می‌یافت. این عملیات همچنین در بهبود موقعیت آفندی خودی مؤثر بود.

موقعیت منطقه عملیاتی

منطقه عملیات در هورالهویزه و در شمال منطقه عملیاتی بدر، حد فاصل پاسگاه بلال و جاده خندق، در شرق البیضه واقع شده بود. هورالهویزه (به معنای تالاب هویزه) یا تالاب بزرگ هویزه بزرگترین تالاب خوزستان و یکی از بزرگترین تالاب‌های ایران است که در مرز ایران و عراق واقع شده و حدود یک سوم این تالاب در ایران و دو سوم آن در کشور عراق است. این تالاب از دیدگاه منابع جانوری و گیاهی بسیارغنی است.

هورالعظیم درجنوب غرب شهرستان هویزه در غرب خوزستان در انتهای رود کرخه در منطقه مرزی دشت آزادگان بین دو کشور ایران و عراق میان دشت آزادگان و هویزه خوزستان واقع شده است.

هورالهویزه هم سطح دریاست ولی در برخی نقاط، ۲ تا ۳ متر ازسطح دریا بالاتر است و رودخانه صوئیب (ادامه نهر سابله) از وسط هور می گذرد.گیاه نی با ارتفاع ۲ تا ۷ متر، گیاه بردی با ارتفاع ۱ تا ۲ متر و چولان باارتفاع کمتر از نیم متر پوشش گیاهی هور را تشکیل می دهند.

با توجه به حساسیت پاسگاه «الیج» که در سمت چپ پاسگاه «بلاله» و نزدیک البیضه قرار داشت، تأمین بیشتر جاده «خندق» و جناح راست خط پدافندی مدنظر فرماندهان سپاه پاسداران بود، زیرا احتمال می‌رفت دشمن با اتکا به خشکی‌های موجود در این محور، با نزدیک شدن به مواضع خودی، آن را مورد تهدید قرار دهد.

از این رو، محدودتر شدن خط پدافندی خودی و تقلیل پاسگاه‌هایی که بر روی آب قرار داشت، از جمله اهداف این عملیات بود که رزمندگان ایرانی تقریبا به نیمی از این اهداف دست پیدا کردند.

در این عملیات افتخار آفرین، رزمندگان اسلام متشکل از مجاهدان مبارز عراقی و یگان های سپاه پاسداران انقلاب اسلامی در دو روز نبرد با دشمن بعثی، ۳۰ کیلومتر مربع از منطقه هور الهویزه را آزاد کردند؛ همچنین ۱۶۸ تن از نیروهای دشمن کشته و زخمی شدند یا به اسارت درآمدند.

علاوه بر این چندین قبضه خمپاره‌انداز، سلاح ضد هوایی و مقادیری سلاح و مهمات از دشمن به غنیمت گرفته شد و گردان ۳ از تیپ ۷۰۱ کماندویی عراق به طور کامل منهدم شد.

اجرای عملیات

برای انجام عملیات قدس۵، شناسایی منطقه حدود یک ماه توسط نیروهای اطلاعات و شناسایی در سه محور به شرح زیر انجام شد:

«محور محمد رسول الله (ص) سمت راست پاسگاه الیج، محور حمزه سید الشهدا (ع) در امتداد آبراه تبوک (دو طرف این آبراه نی هایی به ارتفاع ۳/۵ تا ۴/۵ متروجود داشت) و محورعلی بن ابیطالب (ع)» برای اجرای این عملیات، رزمندگان اسلام پیش از آن در یک رزمایش آبی – خاکی مانند منطقه عملیاتی مورد نظر شرکت کردند تا نقاط ضعف و قوت مشخص شود و اشکالات وایرادها برطرف شود.

رزمندگان کشورمان در یگان های سپاه از جمله تیپ ۱۸ الغدیر یزد تحت امر قرارگاه سلمان هم در عملیات پیروزمند قدس ۵ در منطقه هورالهویزه درساعت ۲۲:۵۰ نیمه مرداد ماه سال ۱۳۶۴ با رمز مبارک یا علی ابن ابیطالب (ع) آماده شدند.

بر اساس طرح عملیات، قرار شد گردان امام علی (ع) و گروهان ویژه غواص از سه محور یاد شده حمله را آغاز کنند؛ بدین صورت که ابتدا نیروهای شناسایی، تخریب و غواص به عنوان جلودار با پاکسازی آبراه از سیم های خاردار و مین ها و بشکه های انفجاری و غافلگیر کردن نگهبان ها، خط دشمن را بشکنند سپس با صدای تکبیر آنها نیروهای تکاور قایق سوار حمله خود را آغاز کنند و با انهدام مواضع دشمن به تصرف و پاکسازی هدف اقدام کنند.

زمان برآورد شده برای رسیدن به خط پدافندی دشمن از محورهای اول و دوم دو ساعت و از محور سوم سه ساعت پیش بینی شده بود. نیروهای محور امام علی(ع) باید حدود یک ساعت زودتر از دو محور دیگر حرکت می کردند از این رو ساعت شش بعدازظهر روز ۱۵ مرداد ۶۴ به راه افتادند.

با توجه به ویژگی‌های عملیات‌های محدود، عواملی مثل شناخت دقیق از مسیر حرکت نیروها و خط پدافندی دشمن، جامع بودن طرح مانور، روحیه و کیفیت مناسب نیروهای عمل‌کننده و استفاده از اصل غافلگیری در دو محور عملیات موجب موفقیت رزمندگان ایرانی شد.

موانع و تجهیزات دشمن در منطقه

دشمن بعثی در این عملیات شش تا هفت ردیف سیم خاردار به کار برده بود، ۷۰۰ متر میدان مین داشت و مجهز به تک لول ضدهوایی، دو قبضه خمپاره انداز و مقادیری مهمات بود. همچنین نیروهای گردان سوم از تیپ ۷۰۱ کماندویی حذیفه را روانه عملیات قدس ۵ کرده بود تا در مقابل سربازان غیور ایران اسلامی بجنگند.

نتایج عملیات

تصرف پاسگاه های الیج یک و دو، تأمین بیشتر جاده خندق، نزدیک شدن به شهرک البیضه از مهم ترین دستاوردهای عملیات بود. همچنین ۹ پاسگاه شناور در منطقه غرب هور الهویزه توسط رزمندگان اسلام تصرف و آزاد شد.از سوی دیگر دشمن مجبور به انهدام پاسگاه مرکزی القهار به هنگام عقب نشینی به ساحل شهرک البیضه شد.در این عملیات ۳۰کیلومتر مربع از مناطق اطراف هور از جمله سمت چپ جاده خندق و سمت راست پاسگاه بلاله تأمین شد به گونه ای که نیروهای خودی به ۲ کیلومتری البیضه رسیدند و در خطوط پدافندی جدید مستقر شدند.

مواضع به دست آمده در عملیات قدس۵، پس از سه روز کاملاً تثبیت شد. تلفات دشمن۵۱ کشته و ۱۸ اسیر بود و در پایان عملیات هم رزمندگان ایرانی تعدادی سلاح از جمله دو خمپاره‌انداز ۶۰ و ۸۱ میلیمتری و دو سلاح ضدهوایی تک لول و...به غنیمت گرفتند.

در این عملیات البته ۳۸ رزمنده از کشورمان شهید و ۶۰ تن مجروح شدند. همچنین تعدادی قایق هم بر اثر ترکش منهدم شد.

برگرفته از: ایرنا، مرکز مطالعات و تحقیقات جنگ

خاطرات دفاع

یادداشت‌های روزانه یک دانش‌آموز در جبهه

دانش آموز شهید «مهرداد عزیزاللهی» در مهرماه سال ۱۳۴۶در اصفهان به دنیا آمد. تحصیلات راهنمایی را به پایان نرسانده بود که به جبهه اعزام شد و همزمان با حضور در جبهه درس خود را تا مقطع سوم هنرستان در رشته برق ادامه داد.او در سال ۱۳۶۴ در عملیات کربلای ۴ در جزیره «ام الرصاص» هنگام غواصی به شهادت رسید. شهید عزیزاللهی دفترچه‌ای از خاطرات روزانه خود بر جا گذاشته است که قسمتی از یادداشت‌های او را می‌خوانید .

شاید گناهانم پاک شود

به جبهه آمدم شاید کمکی در راه خدا بکنم و گناهانم پاک شود. در این مدت البته ما هیچ کاری نکردیم. هر کاری که می‌شد خدا می‌کرد. ما فقط وسیله بودیم. همین حالا که ما داشتیم با موتور از خط می‌آمدیم یک خمپاره تقریباً در فاصله ۵متری ما به زمین خورد. قشنگ ۵ متری موجش ما را تکان داد و یک ترکش هم نخوردیم ما فقط وسیله بودیم در این جبهه ها. هیچ کاره ایم. ضعیفیم در مقابل این قدرت ها. فقط خداست که ما را یاری می‌کند.

پاسگاه روی آب است

پاسگاه روی آب است و ما کاملا یک زندگی آبی داریم. یعنی، روی آب غذا می‌خوریم، نماز می‌خوانیم. روبروی پاسگاه یک دولول قرار دارد. فاصله‌مان با خط هم بیشتر از ۱۵ کیلومتر نیست. با صدای انفجار از سنگر بیرون آمدم و همان موقع یک ترکش به پایم اصابت کرد و سوزش عجیبی تمام بدنم را فرا گرفت. طولی نکشید کف پایم که سوخته بود، پر از تاول شد.

وقتی که پا روی زمین گذاشتم، تاول‌ها ترکید و سوزش و دردم بیشتر شد، طوری که از درد به خود می‌پیچیدم و نمی‌توانستم راه بروم. یکی دو روز استراحت کردم تا کمی بهتر شدم.

خط مقدم

خط نسبتاً آرام بود. فاصله ما با عراقی‌ها زیاد بود. جلوی‌مان رودخانه‌ای بود که با دوربین آنها را می‌دیدیم، اسم رودخانه دویرج بود. یک پل منهدم شده هم به چشم می‌خورد، من در گردان امام رضا(ع) بودم که وظیفه‌اش پشتیبانی از گردانی بود که قرار بود از رودخانه عبور کند و منطقه را به تصرف خود در آورد.

شب فرا رسید و بچه‌ها وارد عملیات شدند. در همین حین باران شدیدی شروع به باریدن کرد و طولی نکشید که آب رودخانه بالا آمد و چند برابر شد. تعدادی از نیروها در آب غرق شدند و تعدادی هم که با سختی خود را به آن طرف آب رسانده بودند، اسلحه نداشتند و از شدت سرما رمقی برایشان نمانده بود. ولی با این حال با چوب و نارنجک دنبال عراقی‌ها گذاشته بودند و تعدادی از عراقی‌ها را متواری کردند. تمام این وقایع را من از پشت بی‌سیم می‌شنیدم.

صبح روز بعد دیدم دسته دسته، بچه‌ها به عقب برمی‌گردند، سرتا پایشان خیس شده بود. یکی از بچه‌ها برای عبور از آب رودخانه، ابتکار جالبی به خرج داده بود و آب تعدادی قمقمه را خالی کرده بود و آن‌ها را به هم وصل کرده بود و دور کمرش بسته و از آب عبور کرده بود.

بعد از شکستن خط و رسیدن به ارتفاعات، در همانجا مستقر شدیم. در راه چندین ماشین منهدم شده به چشم می‌خورد. چند تانک هم سوخته بود. سه نفر عراقی مانند ذغال کنار یک ایفا افتاده و دل و روده‌شان بیرون آمده بود. اجساد زیادی هم روی زمین افتاده بودند. دیدن این اجساد حالم را منقلب کرد.

منبع: دفاع پرس

تاریخ انتشار آگهی: ۹۸/۵/۱۶

شرکت تعاونی مسکن کارگران دارو پخش شماره ثبت: ۲۹۱۲۲

آگهی دعوت مجمع عمومی عادی نوبت دوم

باتوجه به عدم حصول حد نصاب قانونی مجمع عمومی عادی نوبت دوم مورخ ۱۳۹۸/۵/۱۰ و عدم رسمیت مجمع عمومی عادی مذکور، بدینوسیله از کلیه اعضای محترم شرکت تعاونی دعوت می‌شود تا در مجمع عمومی عادی نوبت دوم که رأس ساعت ۱۵ روز دوشنبه مورخ ۱۳۹۸/۶/۴ در محل شرکت دارو پخش واقع در کیلومتر ۱۸ بین اتوبان و جاده مخصوص کرج تشکیل می گردد، حضور به هم رسانند.
توجه: در صورتی که هر یک از اعضاء نتوانند در مجمع عمومی فوق حضور یابند می‌توانند استفاده از حق خود را برای حضور و اعمال رأی در مجمع عمومی به یک نماینده تام‌الاختیار واگذار کنند. تعداد آراء وکالتی هر عضو حداکثر سه رأی و هر شخص غیر عضو تنها یک رأی خواهد بود، لازم به ذکر است نماینده تام‌الاختیار با تایید محمود اللهیاری بازرس تعاونی و منصور حسنی عضو هیئت مدیره تعاونی خواهد بود. بدین منظور عضو متقاضی اعطای نمایندگی باید حداکثر تا ۹۸/۵/۳۰ از انتشار این آگهی به همراه نماینده خود و با در دست داشتن مدرک موید عضویت در تعاونی و کارت شناسایی معتبر در محل دفتر شرکت تعاونی حاضر تا پس از احراز هویت طرفین(عضویت متقاضی و اهلیت نماینده)، برگه نمایندگی مربوط توسط افراد مذکور تایید تا برگه ورود به مجمع عمومی برای نماینده صادر گردد.
ضمناً یادآوری می‌شود این مجمع با حضور هر تعداد از اعضاء رسمیت می‌یابد و تصمیماتی که در آن اتخاذ می‌شود برای کلیه اعضاء (اعم از غائب و مخالف و حاضر) نافذ و معتبر خواهد بود.

دستور جلسه:
۱ـ استماع گزارش هیئت مدیره و بازرس تعاونی
۲ـ رسیدگی و اتخاذ تصمیم در خصوص صورت‌های مالی منتهی به سال‌های ۹۳، ۹۴، ۹۵، ۹۶ و ۹۷ و تصویب بودجه سال جاری
۳ـ انتخاب اعضای اصلی و علی‌البدل هیئت مدیره و بازرس تعاونی
۴ـ طرح و تصویب خرید ۶ دانگ اراضی پلاک‌های ۳۱۰۶ و ۳۱۰۸ و ۳۱۰۹ و ۳۱۱۰ سرحدآباد کرج از کمیته امداد حضرت امام(ره)
۵ـ تعیین خط مشی و برنامه‌های آینده تعاونی در خصوص اراضی سرحدآباد کرج
۶ـ طرح و تصویب آیین‌نامه حقوق و مزایا و پاداش هیأت مدیره و حق‌الزحمه بازرس تعاونی
۷ـ تفویض اختیار به هیأت مدیره جهت توافق با شهرداری منطقه برابر مقررات ذیربط و انتخاب مشاور جهت تهیه طرح‌ها
۸ـ طرح و تصویب پذیرش سهامدار غیرعضو از طریق فروش سهام مازاد شرکت
۹ـ تصویب تعویض کارت‌های سهام موجود اعضا و سهامداران باتوجه به شرایط جدید * داوطلبان تصدی سمت‌های هیأت مدیره و بازرسی به موجب ماده(۹) دستورالعمل موظفند حداکثر ظرف یک هفته از انتشار آگهی دعوت فرم داوطلبی را تکمیل و تحویل دفتر تعاونی نمایند.

هیأت مدیره

آگهی استخدام

یک شرکت تولیدی صنایع غذایی جهت دفتر تهران کارشناس ارشد واحد حسابداری با شرایط ذیل استخدام می‌نماید.
*حداقل مدرک کارشناسی حسابداری
*حداقل ۵سال تجربه کاری در شرکت‌های تولیدی (ترجیحاً) صنایع غذایی
*تسلط به قوانین بیمه و مالیات و برنامه‌های حسابداری و exeL، word
ایمیل H.work.Shafie@gmail.com

آگهی دعوت به مجمع عمومی عادی سالیانه شرکت چیلک شرقی (در حال تصفیه)

بدینوسیله از کلیه سهامداران محترم شرکت چیلک شرقی دعوت می شود تا در جلسه مجمع عمومی عادی سالیانه در تاریخ ۹۸/۰۵/۳۰ راس ساعت ۱۴ در محل قانونی شرکت حضور به هم‌رسانند. **دستور جلسه:** ۱-بررسی صورت دارایی‌های شرکت ۲-ترازنامه ۳-حساب سود وزیان ۴-گزارش تصفیه

مدیر تصفیه

آگهی دعوت مجمع عمومی عادی صاحبان سهام شرکت آب و فاضلاب استان هرمزگان (سهامی خاص)

بدینوسیله به اطلاع کلیه سهامداران شرکت آب و فاضلاب استان هرمزگان (سهامی خاص) می رساند که جلسه مجمع عمومی عادی صاحبان سهام شرکت روز یکشنبه مورخ ۱۳۹۸/۰۵/۲۰ راس ساعت ۹ صبح در محل شرکت آب و فاضلاب استان هرمزگان، واقع در بندرعباس- بلوار ناصر- جنب بیمارستان شریعتی برگزار می گردد. با توجه به دستور جلسه زیر از کلیه سهامداران دعوت می گردد با رعایت مفاد ماده ۱۰۲ قانون تجارت در این مجمع حضور به هم رسانند.
دستور جلسه عبارت است از:
۱-استماع گزارش هیئت مدیره، حسابرس و بازرس قانونی شرکت در خصوص صورت های مالی منتهی به ۱۳۹۷/۱۲/۲۹.
۲-بررسی و اتخاذ تصمیم در خصوص صورت های مالی سال ۱۳۹۷.
۳-انتخاب حسابرس و بازرس قانونی سال ۱۳۹۸.
۴-انتخاب روزنامه کثیرالانتشار جهت درج آگهی.
۵-سایر مواردی که در حیطه اختیار مجمع عمومی می باشد.

هیئت مدیره

آگهی مزایده عمومی (نوبت دوم)

حوزه هنری سازمان تبلیغات اسلامی در نظر دارد از طریق مزایده عمومی نسبت به فروش سه واحد آپارتمان خود واقع در یک قطعه ملک به صورت یکجا در شهر تهران به شرح ذیل اقدام نماید؛
۱ـ آدرس ملک: تهران ـ خیابان خالد اسلامبولی ـ کوچه دهم ـ پلاک ۴
۲ـ متراژ ملک: سه واحد آپارتمان جمعاً به متراژ ۵۸۹/۱۵ مترمربع با عرصه به متراژ ۳۱۲ مترمربع
۳ـ میزان سپرده در مزایده: ۴/۱۶۸/۰۰۰/۰۰۰ ریال
۴ـ قیمت پایه در اسناد مزایده درج گردیده است.
۵ـ متقاضیان می توانند اسناد مزایده را از تاریخ درج آگهی از ساعت ۹ الی ۱۶ تا پایان مورخه ۹۸/۵/۲۲ دریافت و پس از تکمیل به همراه مدارک خواسته شده تا پایان وقت اداری روز چهارشنبه مورخ ۹۸/۶/۶ تحویل دهند. تاریخ بازگشایی پاکت‌های مزایده ساعت ۱۴ روز شنبه مورخ ۹۸/۶/۹ می‌باشد.
۶ـ محل دریافت اسناد مزایده: تهران ـ تقاطع خیابان حافظ و سمیه ـ حوزه هنری ـ طبقه اول ـ حوزه معاونت اداری و مالی. تلفن: ۸۸۸۰۴۹۰۳
سایر شرایط در اسناد مزایده درج گردیده است.

آگهی مزایده عمومی یک مرحله‌ای شماره ۹۸/۴/م (نوبت دوم)

۱ـ مزایده‌گزار: شرکت غله و خدمات بازرگانی منطقه یک کشور
۲ـ موضوع مزایده: عبارت است فروش برنج ضایعاتی جهت مصارف دام و طیور در چهار گروه (برنج آسیب دیده، سلک، ته انباری و بوجاری) حدوداً ۸۹۲۸۰۲ کیلوگرم موجود در واحد شهید مدرس به نیابت از شرکت مادر تخصصی بازرگانی دولتی ایران
۳ـ مهلت تسلیم اسناد به متقاضیان از تاریخ انتشار آگهی نوبت دوم (۹۸/۵/۱۹) به مدت ۷ روز کاری تا مورخ ۹۸/۵/۳۰ می‌باشد. جهت دریافت اسناد به نشانی: تهران ـ خیابان شهید رجایی، چهارراه چیت‌سازی سیلو شهید اسدا... زاده (سیلو تهران) به دبیر کمیسیون معاملات (جناب آقای حیدری) مراجعه و یا از طریق سایت پایگاه ملی اطلاع‌رسانی مناقصات به نشانی اینترنتی http://iets.mporg.ir و یا سایت www.GTC1.org جهت دریافت اسناد مزایده اقدام نمایند.
۴ـ مهلت قبول پیشنهادها و تحویل به اداره حراست بعد از آخرین روز مهلت دریافت اسناد (بند ۳) به مدت ۱۰ روز کاری تا مورخ ۹۸/۶/۱۳ به نشانی: تهران، خیابان شهید رجایی، چهارراه چیت‌سازی سیلو شهید اسدا... زاده (سیلو تهران)
۵ـ زمان و محل گشایش پیشنهادها و قیمت کارشناس رسمی دادگستری ساعت ۱۰ صبح روز شنبه مورخ ۹۸/۶/۱۶ در محل دفتر مرکزی به نشانی: تهران، خیابان شهید رجایی، چهارراه چیت‌سازی سیلو شهید اسدا... زاده (سیلو تهران) خواهد بود.
۶ـ مبلغ و نوع تضمین شرکت در مزایده (که به صورت مجزا برای هر گروه در برگ شرایط مشخص گردیده) به صورت واریز وجه نقد به عنوان سپرده شرکت در مزایده به حساب شماره IR۵۴۰۱۰۰۰۰۴۰۰۱۰۵۹۱۰۶۳۷۳۶۲۱ بانک مرکزی تمرکز وجوه سپرده به نام شرکت غله و خدمات بازرگانی منطقه یک و یا ارائه ضمانت‌نامه بانکی بلاقید و شرط با تمدید اعتبار ۳ ماهه در صورت درخواست اطلاعات بیشتر با شماره تلفن‌های ۵۵۰۶۰۲۴۳ و ۵۵۰۶۰۲۴۵ داخلی ۱۲۱۳ تماس حاصل نمایند.

شرکت غله و خدمات بازرگانی منطقه یک (سهامی خاص)

آگهی تجدید مزایده عمومی (نوبت دوم)

شرکت مهندسی نیروی تهران (مهنیرو) درنظر دارد نسبت به فروش تعداد ۳۲۰ سهم از سهام شرکت مهندسی تعمیرات انتقال نیرو(متانیر) به ارزش اسمی هرسهم ۱۶۵،۶۴۹،۰۴۶ ریال و همچنین موسسه آموزشی پژوهشی آگاهان نیرو به تعداد ۲۰۰ سهم و به ارزش سهمی هر سهم ۵۸،۴۵۳،۰۸۹ ریال، را در قبال دریافت وجه نقد، از طریق مزایده عمومی و به شرح جدول ذیل به اشخاص حقیقی وحقوقی واجد صلاحیت واگذار نماید.

ردیف	نام شرکت مزایده گزار	موضوع مزایده	نوع فعالیت شرکت	تعداد سهام قابل پرداخت	درصد کل	مبلغ سپرده شرکت در مزایده
۱	شرکت مهندسی نیروی تهران	مزایده سهام شرکت مهندسی تعمیرات انتقال نیرو (متانیر)	تامین نیروی فنی-مهندسی وخدماتی	۳۲۰ سهم	۳۲ درصد	۱۰ درصد مبلغ پیشنهادی
۲	شرکت مهندسی نیروی تهران	مزایده سهام موسسه آموزشی پژوهشی آگاهان نیرو	ارائه خدمات مشاوره‌ای (مهندسی طراحی ونظارت در پروژه‌های فنی مدیریتی، ارائه سیستمهای اداری، مالی وارائه خدمات مشاوره تربیتی)	۲۰۰ سهم	۲۰ درصد	۱۰ درصد مبلغ پیشنهادی

لذا در همین ارتباط از کلیه اشخاص حقیقی وحقوقی که قادر به خرید این حجم از سهام فوق بصورت کلی ویا بصورت جزء به جزء می باشند دعوت میگردد جهت دریافت اسناد مزایده از تاریخ ۱۳۹۸/۰۵/۱۵ لغایت ۱۳۹۸/۰۵/۲۳ به آدرس تهران شهرری ابتدای اتوبان شهید آوینی به سمت اتوبان امام علی شمال پ ۸ تلفن ۵۵۹۶۷۳۶۰-۵۵۹۶۷۳۶۰-۰۲۱ مراجعه نموده و اسناد مربوطه را دریافت و پس از تکمیل همراه با اسناد و مدارک خواسته شده حداکثر تا ساعت ۱۲ روز شنبه مورخ ۱۳۹۸/۰۶/۰۲ به نشانی مذکور در فوق تسلیم مزایده گذار نمایند.
لازم به ذکر است جهت شرکت در جلسه توجیهی موضوع مزایده علاقمندان میتوانند در ساعت ۱۰ صبح روز دوشنبه مورخ ۱۳۹۸/۰۵/۲۸ در محل شرکت مهندسی نیروی تهران (مهنیرو) مراجعه نمایند.
هزینه های آگهی مزایده به عهده برنده مزایده می باشد.

آگهی تجدید مناقصه عمومی ۹۸/۹ (دو مرحله‌ای نوبت دوم)

شرکت آب و فاضلاب منطقه ۴ شهر تهران (سهامی خاص)

شرکت آب و فاضلاب منطقه چهار شهر تهران درنظر دارد اجرای عملیات لوله‌گذاری، نصب انشعاب آب به منظور اصلاح، بازسازی، توسعه و جابجایی شبکه توزیع آب و انشعاب آب به صورت پراکنده در محدوده عملیاتی خود (قطعه اول) را براساس فهرست بهای سال ۱۳۹۸ سازمان برنامه و بودجه کشور با شرایط ذیل از طریق مناقصه عمومی به پیمانکار واجد شرایط که دارای حداقل رتبه ۵ در رشته آب یا تأسیسات شهری از سازمان برنامه و بودجه کشور باشد، واگذار نماید.
۱ـ مدت و محل اجرا: ظرف مدت یکسال از تاریخ ابلاغ قرارداد در محدوده عملیاتی شرکت آب و فاضلاب منطقه چهار شهر تهران
۲ـ مبلغ برآوردی مناقصه: ۲۱/۵۳۲/۲۴۸/۶۱۴ (بیست و یک میلیارد و پانصد و سی و دو میلیون و دویست و چهل و هشت هزار و ششصد و چهارده ریال) بر اساس فهرست بهای سال ۱۳۹۸ سازمان برنامه و بودجه کشور
۳ـ محل اعتبار: از محل اعتبارات جاری شرکت
۴ـ مهلت و محل دریافت اسناد مناقصه: متقاضیان شرکت در مناقصه می‌توانند حداکثر تا ساعت ۱۶ روز سه‌شنبه مورخ ۹۸/۰۵/۲۲ با معرفی‌نامه معتبر به دبیرخانه آبفای منطقه چهار شهر تهران به نشانی: تهران، خیابان بهشت، ضلع جنوبی پارک شهر مراجعه و نسبت به دریافت اسناد مناقصه اقدام نمایند.
۵ـ تاریخ و محل تحویل اسناد: شرکت‌کنندگان می‌توانند پیشنهادهای خود را تا ساعت ۱۶ روز شنبه مورخ ۹۸/۰۶/۰۲ به دبیرخانه شرکت آبفای منطقه چهار شهر تهران در قبال اخذ رسید تحویل نمایند.
۶ـ تاریخ و زمان بازگشایی: اولین جلسه کمیسیون مناقصه جهت بازگشایی پاکت‌های الف و ب ساعت ۱۰:۳۰ روز یکشنبه مورخ ۹۸/۰۶/۰۳ و دومین جلسه کمیسیون مناقصه جهت بازگشایی پاکت ج ساعت ۱۰:۰۰ صبح روز چهارشنبه مورخ ۹۸/۰۶/۰۶ خواهد بود.
۷ـ مبلغ تضمین شرکت در مناقصه مبلغ ۸۰۹/۹۶۷/۴۵۹ (هشتصد و نه میلیون و نهصد و شصت و هفت هزار و چهارصد و پنجاه و نه) ریال می‌باشد که شرکت‌کنندگان در مناقصه می‌توانند به صورت فیش واریزی نقدی و یا ضمانتنامه بانکی در وجه شرکت آب و فاضلاب منطقه چهار شهر تهران و یا چک بانکی تضمینی در وجه شرکت آب و فاضلاب منطقه چهار شهر تهران ارسال نمایند و به پیشنهادهایی که فاقد سپرده، سپرده‌های مخدوش، سپرده‌های کمتر از میزان مقرر، چک شخصی و نظایر آن ترتیب اثر داده نخواهد شد.
۸ـ به پیشنهادهای فاقد امضاء اوراق شرایط، مشروط، مخدوش و پیشنهادهایی که بعد از مدت مقرر این آگهی واصل شود مطلقاً ترتیب اثر داده نخواهد شد.
۹ـ مدارک مورد نیاز: الف ـ معرفی‌نامه کتبی ب ـ فیش بانکی به مبلغ ۵۴۵/۰۰۰ ریال به حساب جاری شماره ۲ـ۵۲۲۰ـ۲۲۰ـ۴۰ـ۸۰۶ نزد بانک سامان شعبه بازار به نام شرکت آب و فاضلاب منطقه چهار شهر تهران
۱۰ـ زمان چاپ آگهی: نوبت اول ۹۸/۰۵/۱۴ و نوبت دوم ۹۸/۰۵/۱۶
ضمناً هزینه درج آگهی مربوط به این مناقصه در دو نوبت به عهده برنده مناقصه می‌باشد.
برگزارکننده مناقصه در رد یا قبول یک یا کلیه پیشنهادها مختار است.
سایر اطلاعات و جزئیات در اسناد مناقصه مندرج است.
سایت شرکت آب و فاضلاب منطقه چهار شهر تهران: http://t۴ww.tppww.ir
سایت ملی مناقصات: http://iets.mporg.ir
سایت شرکت مهندسی: http:tender.nww.co.ir
سایت سازمان بازرسی کشور: http://tender.bazrasi.ir

شرکت آب و فاضلاب منطقه چهار شهر تهران

آگهی تجدید مناقصه عمومی ۹۸/۱۰ (دو مرحله‌ای ـ نوبت دوم)

شرکت آب و فاضلاب منطقه ۴ شهر تهران (سهامی خاص)

شرکت آب و فاضلاب منطقه چهار شهر تهران درنظر دارد اجرای عملیات لوله‌گذاری، نصب انشعاب آب به منظور اصلاح، بازسازی، توسعه و جابجایی شبکه توزیع آب و انشعاب آب به صورت پراکنده در محدوده عملیاتی خود (قطعه دوم) را براساس فهرست بهای سال ۱۳۹۸ سازمان برنامه و بودجه کشور با شرایط ذیل از طریق مناقصه عمومی به پیمانکار واجدشرایط که دارای حداقل رتبه ۵ در رشته آب یا تأسیسات شهری از سازمان برنامه و بودجه کشور باشد، واگذار نماید.
۱ـ مدت و محل اجرا: ظرف مدت ۲۴ ماه از تاریخ صورتجلسه تحویل کارگاه در محدوده عملیاتی ناحیه بهارستان شرکت آب و فاضلاب منطقه چهار شهر تهران
**۲ـ مبلغ برآوردی م

ادبیات فارسی

دکتر محمدجعفر یاحقی — **بخش سوم**

نظم داستان‌های تاریخی و اندرزی از دوره‌های پیش از اسلام در ادب فارسی رواج داشته و در دوره اسلامی نیز از همان آغاز به کار آمده است. منظومهٔ ظاهراً اخلاقی «آفرین‌نامه» از **ابوشکور بلخی** و نظم «کلیله و دمنه» و «سندبادنامه» از **رودکی** از کهن‌ترین مثنوی‌های داستانی و اخلاقی ادبیّات فارسی دوره اسلامی است. بعد از آن در دوره غزنوی، نظم چندین منظومه غنایی، از جمله «وامق و عذرا»، «شادبهر و عین‌الحیات» و «خنگ‌بت و سرخ‌بت» به **عنصری** ـ ملک‌الشّعرای دربار غزنویان ـ نسبت یافته است و نشانی‌می‌دهد که اقبال به این قالب شعری به‌ویژه در حوزه ادب غنایی، رو به تزاید بوده است. منشأ وامق و عذرا یک افسانه قدیم ایرانی است که بعد از عنصری هم بسیاری از شاعران در ایران و شبه‌قاره هند با استقبال از او آن را به صورت‌های گوناگون به سلک نظم کشیده‌اند.

نظم داستان‌های غنایی در عصر سلاجقه با ترجمه منظومه مشهور «ویس و رامین» (به سال ٤٤٦ق) از روی متن پهلوی به شعر دری استمرار یافت. این قصهٔ کهن ایران که ره به عصر اشکانی می‌برد، به قلم **فخرالدین اسعد گرگانی**(درگذشتهٔ ٤٦٥ق)، شاعر منتسب به دربار طغرل و به دستور والی اصفهان عمیدالدین ابوالفتح مظفر نیشابوری در اصفهان به نظم فارسی درآمد و از پاره‌ای جهات سرمشقی برای شاعر بلندآوازه عرصه داستان‌سرایی، نظامی گنجوی قرار گرفت. بعدها محققان فرانسوی و ایرانی میان این منظومه با سرگذشت عاشقانه «تریستان و ایزوت» اثر ژوزف بدیه (١٨٦٤ـ ١٩٣٨) در طرح و جریان داستان‌ها مشابهت‌هایی یافته‌اند.

سده ششم قمری با وجود **نظامی گنجوی** در قلمرو نظم داستان‌های غنایی، درخشندگی خاصی یافت. نظامی با بهره‌گیری از تجربه ادبی دو شاعر بزرگ و منظومه‌پرداز پیش از خود، یعنی فردوسی و فخرالدین اسعد گرگانی، توانست نظم داستان‌های غنایی را به کمال برساند. پنج منظومهٔ نامبردار وی، یعنی «مخزن‌الاسرار»، «خسرو و شیرین»، «لیلی و مجنون»، «هفت‌پیکر» و «اسکندرنامه»، بر روی هم «پنج‌گنج» یا خمسهٔ وی را تشکیل می‌دهند. روح عرفانی و اخلاقی که در اوّلی بارز و آشکار است و روح تاریخی و حماسی که بر آخری سایه افکنده است، به مقدار کمتر و گاه خفیفی، بر سه منظومه دیگر هم سایه افکنده است. توانایی و کمال هنر نظامی از یک طرف و درد و صمیمیتی که وی از طرف دیگر در نظم پنج‌گنج به کار گرفته، سبب شده است که پس از او دهها شاعر، از جمله بعضی از تواناترین شاعران زبان فارسی، مانند **امیرخسرو** دهلوی، **خواجوی** کرمانی و عبدالرحمان **جامی**(د٨٩٨ق)، به تقلید از او، منظومه‌ها و حتی خمسه‌هایی، چه در ایران و چه در شبه‌قاره و خراسان بزرگ (آسیای مرکزی) بپردازند، به طوری که امروز آمار تقلیدهای نظامی بدون تردید از صد مورد فراتر می‌رود.

جامی با افزودن دو مثنوی بر خمسه‌ای که به تقلید از نظامی سروده بود، «هفت‌اورنگ» خویش شامل هفت منظومه سلسله‌الذهب، سلامان و ابسال، تحفه‌الاحرار، سبحه‌الابرار، یوسف و زلیخا، لیلی مجنون و خردنامه اسکندری را پدید آورد. جامی علاوه بر این هفت منظومه غنایی و عرفانی، دیوان شعری مشتمل بر غزل و قصیده و نیز آثاری به نثر فارسی دارد که از آن میان نفحات‌الانس، لوایح، لوامع و بهارستان (به تقلید از گلستان سعدی) از همه مشهورترند. کثرت و اعتبار آثار او سبب شده است که برخی او را واپسین شاعر کهن فارسی بدانند و ادبیات پس از او را به چیزی نگیرند.

موضوعات تعلیمی و اندیشه‌های اخلاقی چنان با انواع شعر فارسی درآمیخته که بعید است هیچ یک از قالب‌های شعری را بتوان جدا از آن به تصور آورد. حتی بخش ستایشی و توصیفی شعر فارسی هم با آن به‌کلی بیگانه نیست. برخی از این هم دورتر رفته و بسیاری از مضامین ستایشی را که به ارباب قدرت عرضه شده است، گونه‌ای ارشاد و تبلیغ غیرمستقیم مفاهیم اخلاقی به ممدوح و مخاطب اشعار و به منظور ترکیه آنان معرفی کرده‌اند.

ادامه دارد

فرهنگ رونده

دکتر محمدعلی اسلامی ندوشن

اشاره: استاد اسلامی ندوشن چندسالی است که در خارج از ایران به سر می‌برند و عجالتاً به دلیل وضعیت خاص جسمانی، امکان بازگشت‌شان میسر نیست؛ اما همچنان با یاد و نام ایران و عشق به مردم و فرهنگ این دیار نفس می‌کشند. کمترین نشانه‌اش، نوشتار زیر که بیانگر دغدغهٔ پیوسته ایشان در باره مسائل کشور است. از خداوند بزرگ سلامت استاد را خواهانیم و این که به زودی توفیق دیدارشان را در ایران داشته باشیم.

برای اینکه ببینیم وضع آموزش در کشور چگونه بوده، باید ببینیم که نسل جوان در چه وضعی به سر می‌برد، از زندگی چه می‌خواهد، و تکیه‌گاه درونی او چیست؟ بزرگترین معضل جامعه ما این است که نمی‌دانیم نوجوانان و جوانان ما در آینده چه وضعی خواهند داشت. آینده کشور متکی به جوانان است، نه هیچ سرمایه دیگری مثل نفت. باید ببینیم افراد عمرشان و بهار جوانی را چگونه می‌گذرانند. آینده کشور بسته به نوع تربیت نوجوانان و جوانان است؛ اما آنها نه ورزش می‌کنند، نه ارزش وقت را می‌شناسند، نه به دنبال کسب معلومات هستند! امید هم در نسل جوان، کم‌رمق است. سرگردانی گروهی از نسل جوان، فاصله آنها تا دنیای مطلوبشان را بازتاب می‌دهد. اگر دستگاه‌های فرهنگی و آموزشی کار خودشان را درست انجام بدهند و فرهنگ سازنده را حاکم کنند، سرگردانی و تشویش در نسل جوان کاهش پیدا می‌کند. اگر جهان‌بینی نادرست در آنان رسوخ کند، آینده کشور آسیب می‌بیند.

واقعیت این است که اختلاط ارزش‌ها در بین جوانان ایجاد شده است. هنر یادگرفتن و فکرکردن در میان جوانان ضعیف شده و حتی از خوشگذرانی هم تعریف درستی در سر ندارند. اگر فضای فرهنگی جامعه سرزنده و پررونق باشد، افراد به اندیشیدن

***شعر فارسی بیشتر از تاریخ، بازگوکنندهٔ وضع اجتماعی و روانی مردم ایران است و ما برای شناخت زندگی کشور خود از آن بهره زیادی می‌توانیم بگیریم**

و تحرک ترغیب می‌شوند. اکنون نشانه‌هایی از لجام‌گسیختگی و تنزل اخلاقی در جامعه دیده می‌شود که چاره‌جویی می‌طلبد. اگر فقط بگوییم مردم قصور یا تقصیر دارند، درست نیست. عوامل عارضی هم در کار بوده، از جمله تراکم جمعیت در شهرها و استیلای پول، که اینها خساراتی به بار آورده است. به هر ترتیب، برای رفع مشکلات باید به سراغ فرهنگ رفت و مسائل را از جنبه فرهنگی بررسی کرد.

دوره زندگی انسان کوتاه است و در فاصلهٔ آمدن و رفتن به جهان، معنایی نهفته است؛ پس انسان باید حق انسانیت خودش را ادا کند؛ یعنی اینکه با کار و تلاش به بشریت خدمت کند و نه اینکه فقط مانند یک مصرف‌کننده بیاید و برود. اما افراد در بهترین دوران عمر که دوران جوانی است، قدر عمر و بهار جوانی را نمی‌دانند. هنر فکرکردن در زندگی اهمیت زیادی دارد؛ چون لازمه درست زیستن است. این هنر باید از طریق آموزش به افراد منتقل شود تا بهار جوانی به سرانجامی برسد.

منظور این نیست که جوانان مقصرند، بلکه شرایط آنها را به این وضع کشانده است. دانش‌آموزان اغلب ایراداتی می‌گیرند که معلم خوب درس نمی‌دهد، مطالب کتاب‌های درسی جذابیت ندارد، کتاب‌ها تکراری است و پربار نیست که تا حدی درست است؛ اما دانش‌آموز هم در کلاس درس باید فعال باشد، سؤال کند و بحث مطرح کند. این مشکلات از قدیم وجود داشته که من چند جا درباره آن نوشته‌ام. جذب علم هم در جامعه ما ضعیف است و از طرفی، مدرک‌گرایی باب شده است. تعداد دانشجوها روز به روز افزایش می‌یابد و در هر ده‌کوره‌ای دانشگاهی ایجاد شده است. اکنون باید ببینیم با این سیل مدرک

به دست، چه می‌خواهیم بکنیم؟ آنچه نگران‌کننده است دو چیز است: یکی اینکه جوانان ما کمتر سؤال دارند و کنجکاو هستند؛ دوم اینکه در دوران مدرسه عادت به فکرکردن در آنها رسوخ داده نشده است. بیشتر اوقات به دنبال کلیشه‌ها هستند، چه در مدرسه و چه در دانشگاه. آنچه برای ایجاد شادابی جامعه لازم است، اندیشه آزاد است. اندیشه آزاد از طریق مطالعه و بحث و گفتگو و برخورد عقاید ایجاد می‌شود؛ اما تیراژ کتاب که معیار مهمی است، حرف دیگری می‌زند. آموزش در ایران تعبّدی بوده است و آموزش تحلیلی که متکی بر سؤال باشد، بسیار ضعیف بوده و این در آینده نگرانی‌های بیشتری به وجود می‌آورد.

نگرش‌های آموزشی در کشور نیازمند بازنگری و بازسازی است و کتاب‌های درسی و آموزشی، جوابگوی بسیاری از نیازهای نوجوانان و جوانان نیست. این کتاب‌ها ذهن جوانان را کمتر با مسائل اساسی زندگی درگیر می‌کند و به همین سبب، نسل جوان دچار نوعی سرگردانی در زندگی است؛ زیرا درسهای زندگی در کتاب‌های درسی کمتر جلوه دارد و در محتوای کتاب‌های درسی چنین ایراداتی دیده می‌شود. برای رفع ایرادات، توجه بیشتر به فرهنگ، شرط اول موفقیت در این مسیر است. در آثار گذشتگان و ادب فارسی، با دریایی از جهان‌بینی و رهیافت زندگی روبرو هستیم.

درسهای زندگی در ادبیات قدیم ما بازتاب وسیعی دارد، سؤال این است که: تاکنون چه اندازه به ادب گذشته ایران و گنجینه‌های فرهنگ به طور پویا نگاه شده، آن‌هم وقتی در شاهکارهای ادب فارسی از زندگی بسیار حرف زده شده است. این که نقصهایی در آن وجود دارد، ایجاد مانع نمی‌کند و نباید از آن ابایی داشت، باید آنها را زدود. با بهره از آن گنجینه‌ها می‌توان جوانان را با دریای بی‌کران ادب و هنر زندگی آشنا کرد. اگر فرهنگ در مسیری قرار گیرد که از خرافات دور و به روشنگری نزدیک شود، دستخوش رکود نمی‌شود. فرهنگ باید رونده باشد و اگر فرهنگ رفیق راه رونق اقتصادی نباشد، فساد روحی بر جامعه عارض می‌شود. فرهنگ زمانی بارور می‌شود که فرصت‌های مناسب در اختیار جوانان قرار داده شود تا استعدادهای خود را بشناسند. در کتاب «سیمای یک فرهنگ‌مدار» گفته‌ام که ادبیات گذشته، یکدست نیست. چند شاهکار دارد. حدود بیست و چند گوینده بزرگ و مقداری هم شعر بد و مکرر، که کسی

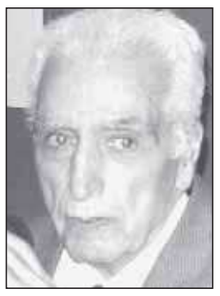

به آنها اعتنا نداشته است. زبان فارسی، زبان شعر بوده است؛ زیرا مردم به علت وضع نابسامان زندگی، به شکایت و درد دل احتیاج داشته‌اند. این شعرها باید به نقد درست گذاشته شوند.

شعر فارسی بیشتر از تاریخ، بازگوکنندهٔ وضع اجتماعی و روانی مردم ایران است و ما برای شناخت زندگی کشور خود از آن بهره زیادی می‌توانیم بگیریم. کسانی که با زبان تلخ، بی‌آنکه سواد خواندن این آثار را داشته باشند، از آن انتقاد می‌کنند، عذرشان خواسته است. از زمانی که خودکار ارزان و حروف چاپ در اختیار همه کس قرار گرفته است، هر کسی (به شرط آنکه وارد سیاست نشود) آزاد خواهد بود که هر چه می‌خواهد، بگوید و بنویسد؛ ولی باید شنونده عاقل باشد. زبان فارسی دری ناگزیر بوده است که طی عمر خود، خیلی دست به عصا حرکت کند. از یک سو حرفهای بسیاری برای گفتن داشته و از سوی دیگر به علت حکومت‌های استبدادی و تعصب عوام، ناگزیر به رعایت احتیاط بوده است. به این علت، آن‌همه ایهام و کنایه و پوشش در ادب فارسی راه یافته و مولوی می‌گفت: چاره اکنون آب و روغن کردنی است!

البته چون هنرهای دیگر از نوع نقاشی و مجسمه و موسیقی، حرام یا مطرود شناخته می‌شده، شعر می‌بایست بار آنها را بر دوش بکشد. از این رو شعر بسیار رشد کرد. حتی فکر فلسفی هم که «حکمت» نام گرفت، از طریق ادبیات و با زبان ادبی به ساحت اندیشه ایرانی راه یافت. زبان فارسی در اغلب اوقات در زیر سایهٔ خودسانسوری زندگی کرده است. و این، همه‌اش بار منفی نداشته، بلکه از جهتی موجب غنای آن نیز شده است؛ زیرا بسیاری از نهفته‌های درونی ایرانی را بیرون ریخته است.

برگی از دفتر کهن

حکایت دنیا

نصرالله منشی

مرد از پیش اشتر مست بگریخت و در چاهی آویخت و دست در دو شاخ زد که بر بالای آن روییده بود و پاهایش بر جایی قرار گرفت. در این میان بهتر بنگریست، هر دو پای بر سر چهار مار بود که از سر سوراخ بیرون گذاشته بودند. نظر به قعر چاه افکند، اژدهایی سهمناک دید دهان گشاه و افتادن او را انتظار می‌کرد. به سر چاه التفات نمود، موشان سیاه و سفید بیخ آن شاخها دایم می‌بریدند.

در اثنای این محنت، پیش خویش زنبورخانه‌ای و قدری شهد یافت، در حلاوت آن مشغول گشت؛ از کار خود غافل ماند و نه‌اندیشید که پای او بر سر چهار مار است و نتوان دانست که کدام وقت در حرکت آیند، و موشان در بریدن شاخها جد بلیغ می‌نمایند. چندان‌که شاخ بگسست، در کام اژدها افتاد و آن لذت حقیر بدو چنین غفلتی راه داد.

من دنیا را بدان چاه مانند کردم؛ و موشان سپید و سیاه و مداومت ایشان بر بریدن شاخها، بر شب و روز که تعاقب ایشان بر فانی گردانیدن مقصور است؛ و آن چهار مار را به طبایع که عماد خلقت آدمی است و هرگاه که یکی از آن در حرکت آژد، زهر قاتل و مرگ حاضر باشد؛ و چشیدن شهد و شیرینی آن را به لذات این‌جهانی؛ و اژدها را به رجعی که به هیچ تأویل از آن چاه نتواند بود.

کلیله و دمنه

صوفی صافی

علی رودباری: صوفی آن است که صوف پوشد بر صفا، و بچشاند نفسْ را طعم جفا، و بیندازد دنیا از پسِ قفا، وسلوک کند به طریق مصطفی (ص).

تذکره‌الاولیا

اندرز بزرگمهر

پروین اعتصامی

بزرگمهر به نوشین‌روان نوشت که: خلق
ز شاه، خواهش امنیت و رفاه کنند
شهان اگر که به تعمیر مملکت کوشند
چه حاجت است که تعمیر بارگاه کنند؟
چرا کنند کم از دسترنج مسکینان؟
چرا به مظلمه، افزون به مال و جاه کنند؟
چو کج روی تو، نپویند دیگران ره راست
چو یک خطا ز تو بینند، صد گناه کنند
به لشکر خرَد و رای و عدل و علم گرای
سپاه اهرمن، اندیشه زین سپاه کنند
جواب نامهٔ مظلوم را، تو خویش فرست
بسا بوَد که دبیرانت اشتباه کنند
زمام کار، به دست تو چون سپرد سپهر
به کار خلق، چرا دیگران نگاه کنند؟
اگر به دفتر حکام ننگری یک روز
هزار دفتر انصاف را سیاه کنند
اگر که قاضی و مفتی شوند سفله و دزد
دروغگو و بداندیش را گواه کنند
به سمع شه نرسانند حاسدان قوی
تظلمی که ضعیفان دادخواه کنند
پپوش چشم ز پندار و عُجب، کاین دو شریک
بر آن سرند که تا فرصتی تباه کنند
چو جای خود بشناسی، به حیله مدعیان
تو را ز اوج بلندی، به قعر چاه کنند
بترس ز آه ستمدیدگان که در دل شب
نشسته‌اند که نفرین به پادشاه کنند
از آن شرار که روشن شود ز سوز دلی
به یک اشاره، دوصد کوه را چو کاه کنند
سند به دست سیه روزگار ظلم، بس است
صحیفه‌ای که در آن، ثبت اشک و آه کنند
چو شاه جوْر کند، خلق در امید نجات
همی حساب شب و روز و سال و ماه کنند
هزار دزد کمین کرده‌اند بر سر راه
چنان مباش که بر موکب تو راه کنند
مخسب، تا که نپیچاند آسمانت گوش
چنین معامله را بهر انتباه کنند
تو کیمیای بزرگی بجوی، بی‌خبران
بهل، که قصه ز خاصیت گیاه کنند

نیازمندیهای اطلاعات
نیازمندیها تلفنی آگهی می‌پذیرد ۲۲۲۲۵۳۳۳-۰۲۱
شماره نمابر نیازمندیها ۲۲۲۲۴۸۸۶-۲۲۲۲۴۹۶۳

استخدام کد ۱۰۰۰

استخدام ۳۳۰ کوناگون

۱ـ تعدادی قالب‌ساز ماهر و نیمه ماهر (پلاستیک)
۲ـ تراشکار ماهر و نیمه ماهر
۳ـ تزریق کار پلاستیک ماهر و نیمه ماهر
نیازمندیم.
شهرک صنعتی ایوانکی
۶۶۳۰۸۹۰۲

پیامهای شخصی کد ۱۷۰۰

برگ سبز و کارت خودرو سواری تویوتاپ ۴۰۵ GLXI مدل ۱۳۹۱ دوگانه‌سوز شماره موتور ۲۴۹۰۳۲۸۶۸ پلاک ۵۶ایران ۹۹۲ق۷۱ گمشده از درجه اعتبار ساقط می‌باشد. فومن

سند کمپانی و برگ سبز اتومبیل سواری پراید متعلق به هما متولی‌زاده به شماره انتظامی ایران ۴۲-۵۷۶ی۲۱ مدل ۱۳۸۶ به رنگ بژ متالیک به شماره موتور ۲۱۵۱۵۶۷ و به شماره شاسی S۱۴۲۲۸۶۲۲۸۷۹۰ مفقود و فاقد اعتبار است. اسفراین

سند فروش، سند کمپانی و کارت گارانتی طلایی خودرو کارمیتسوبیشی ASX مدل ۲۰۱۷ به شماره شاسی: JMBXTGAپWHZ۰۰۱۵۵۳ به شماره موتور: ۴B۱۱TK۵A۴۴ به شماره پلاک: ایران ۱۰-۷۲۸ی۴۵ به نام فاطمه کهنمویی مفقود گردیده و فاقد اعتبار می‌باشد.

اصل پروانه سبز به شماره کوتاژهای ۵۲۶۷۱۳ به تاریخ ۹۳/۱۲/۱۶ مربوط به گمرک امام خمینی متعلق به شرکت صنایع تولیدی کروز مفقود و از درجه اعتبار ساقط می‌باشد.

سند کمپانی و برگ سبز پیکان مدل ۱۳۷۶ پلاک ۲۳-۷۱۵۱۴ش‌ش ۱۱۱۲۷۶۵۵۵۹۹ش‌م ۷۶۴۵۷۸۷۶ مفقود و فاقد اعتبار است. کلیشاد

کارت هوشمند رانندگی به شماره سریال ۱۹۰۲۹۷۸-صدور ۹۵/۳/۸ در پرونده ۲۶۲۱۲۵۸۵۸ به نام مرتضی جهاندیده فرزند اسفندیار دارای کد ملی ۱۵۵۲۲۱۲۵۷۲ صادره از مراغه مفقود و فاقد اعتبار است.(بناب)

برگ سبز (شناسنامه مالکیت) وسیله نقلیه متعلق به خودرو سواری پژو PARSTU۵ رنگ مشکی متالیک مدل ۱۳۹۳ شماره پلاک ۱۴-۳۲۶ل۸۳ شماره موتور ۱۳۹B۰۰۵۴۲۹۷ شماره شاسی NAAN۱۱FC۲EK۶۷۹۷۸۶ به نام سید منوچهر سروری نژاد مفقود گردیده و از درجه اعتبار ساقط است.

کارت هوشمند راننده باری به شماره کارت ۱۳۵۴۸۲۲ به نام آقای یوسف علی‌زاده انامق صادره از پایانه بار حمل و نقل آذربایجان شرقی مفقود گردیده و از درجه اعتبار ساقط می‌باشد. (مرند)

۲ عدد ارز شناسه تحصیلات خارجه به شماره ۴۸۷۵/ک/۵/ف-تاریخ صدور ۸۵/۸/۱-۴۹۰۸/ک/۵/ف-تاریخ صدور ۸۵/۱۰/۶ از وزارت بهداشت متعلق به دکتر محمد هادی سیف طلوعی مفقود گردیده و فاقد اعتبار می‌باشد.

آگهی فقدان مدرک تحصیلی
مدرک فارغ التحصیلی اینجانب فاطمه اسکندری فرزند مسعود به شماره شناسنامه/ ملی ۱۴۹۰۰۵۶۳۴۳ صادره اهر در مقطع کارشناسی ارشد رشته روانشناسی بالینی صادره از واحد دانشگاهی تبریز به شماره و تاریخ ثبت در سازمان ۹۵/۸/۴-۲۷۷۸۸۵ مفقود گردیده است و فاقد اعتبار می‌باشد. از یابنده تقاضا می‌شود اصل مدرک را به دانشگاه آزاد اسلامی واحد تبریز واقع در دو کیلومتری جاده تبریز ـ تهران مجتمع آموزشی دانشگاه آزاد اسلامی تبریز ـ ساختمان اداری ـ اداره امور فارغ التحصیلان ارسال نمایند. (اهر)

کارت هوشمند کامیون کشنده ماک مدل ۱۹۷۵ به شماره پلاک ۳۱۷ ع۹۷ ایران ۱۸ مفقود گردیده و از درجه اعتبار ساقط می‌باشد.

آگهی فقدان مدرک تحصیلی
مدرک کارشناسی فارغ التحصیلی اینجانب بشری آیت فرزند محمود به شماره شناسنامه ۰۰۱۴۲۷۱۱۵ صادره از تهران در مقطع کارشناسی رشته علمی کاربردی حسابداری صادره از واحد دانشگاهی تهران جنوب مفقود گردیده است و فاقد اعتبار می‌باشد. از یابنده تقاضا می‌شود اصل مدرک را به دانشگاه آزاد اسلامی واحد تهران جنوب به نشانی تهران ـ خیابان کریم‌خان زند ـ خیابان ایرانشهر شمالی ـ نبش آذر شهر ـ پلاک ۲۰۹ و یا کدپستی ۱۵۸۴۷۱۵۴۱۴ ارسال نماید.

سند برگه سبز و برگه فروش و کارت و بنچاق خودرو پیکان مدل ۸۰ به شماره پلاک ۵۵۴ل۹۲ـ ایران ۹۹ و شماره شاسی ۸۰۴۰۶۲۱۷ و شماره موتور ۱۱۱۲۸۰۰۸۲۷۶ مفقود گردیده و از درجه اعتبار ساقط است.

کارت خبرنگاری اینجانب لیامدنی باکد خبرنگاری: ۷۱۱۹۹ صادره از سازمان خبرگزاری دانشجویان ایران ایسنا مفقود گردیده و فاقد اعتبار می‌باشد.

سند یک دستگاه موتور سیکلت بیشرو مدل ۹۴ به رنگ آبی به شماره پلاک ۵۸۱/۷۸۷ل۵۵ به شماره موتور ۹۳۰۴۳۴۶۴ و شماره شاسی ۸۷۰۴۰۱۳ مفقود گردیده و از درجه اعتبار ساقط است. لنگرود

مدرک فارغ التحصیلی اینجانب ابراهیم فریدی چیانه فرزند محمد به کدملی ۲۹۰۹۱۲۳۴۸۰ صادره از نقده در مقطع کارشناسی ناپیوسته رشته مهندسی برق ـ الکترونیک صادره از واحد دانشگاهی تبریز به شماره ثبت در سازمان ۸۶/۳/۷ـ۲۷۶۷۵ مفقود گردیده و فاقد اعتبار می‌باشد. از یابنده تقاضا می‌شود اصل مدرک را به دانشگاه آزاد اسلامی واحد تبریز واقع در دو کیلومتری جاده تبریز ـ تهران مجتمع آموزشی دانشگاه آزاد اسلامی تبریز ـ ساختمان اداری ـ اداره امور فارغ التحصیلان ارسال نمایند.

برگ سبز سواری تویوتا اف جی ۴۰ رنگ قرمز روغنی مدل ۱۹۶۹ سوخت بنزین شماره شاسی ۰۶۵۴۱۷ شماره موتور ۴۱۹۸۳۷ به شماره انتظامی ۲۳ـ۹۲۶و۱۴ به نام عبدالله گُلی فرزند اسکندر دارای کدملی ۱۱۲۹۵۴۷۵۹۰ ساکن فریدونشهر مفقود گردیده و از درجه اعتبار ساقط می‌باشد.
فریدونشهر

کارت هوشمند ناوگان باری عمومی به شماره ۲۲۹۲۱۴۷ مربوط به کامیون فوتون به شماره انتظامی ۶۸۹ع۳۸ ایران ۲۴ مفقود و از درجه اعتبار ساقط است.

برگ سبز خودرو پژو ۲۰۶ به نام نفیسه امر اللهی بیوکی به ش شاسی KJ۳۱۸۳۳۳۲ شهربانی ۸۲۷ج۵۴ ایران ۲۲ مفقود و فاقد اعتبار است.

سند مالکیت پژو آردی به شماره پلاک ۷۴۴ج۱۷ ایران ۶۹ ش‌م ۱۱۷۸۵۰۰۹۶۴۰ ش‌ش ۲۳۴۰۳۲۶۹ به نام عبدالقیوم پاسنا مفقود گردیده و از درجه اعتبار ساقط می‌باشد.

«مفقودی مدارک خودرو» برگ سبز و سند کمپانی خودرو سواری پراید به شماره پلاک: ایران ۸۸ ـ۱۱۹هـ۹۶ و شماره موتور ۱۹۹۹۸۷۵ و شماره شاسی: S۱۴۱۲۲۸۶۱۱۹۵۷۷ مفقود گردیده و از درجه اعتبار ساقط است. «قم»

برگ سبز سواری پژو SD۲۰۶ مدل ۱۳۹۶ به شماره انتظامی ۴۵۴ص۶۴ـ ایران ۷۹ با شماره موتور ۱۷۴B۰۰۳۰۹۴۸ و شماره شاسی NAAP۴۱FE۳HJ۰۴۱۵۵۵ مفقود گردیده و از درجه اعتبار ساقط است. (قزوین)

سند کمپانی و شناسنامه مالکیت و کسری بنچاق مزدا۳ مدل ۱۳۹۰ به شماره پلاک ۶۳۱ص۶۳ و شماره موتور ۱۱۳۹۲۲۳LF مفقود و از درجه اعتبار ساقط گردیده است. (ساری)

برگ سبز و سند کمپانی سواری دنا مدل ۱۳۹۶ به شماره انتظامی ۱۳۷ص۵۱ـ ایران ۷۹ با شماره موتور ۱۴۷H۰۳۲۹۱۷۷ و شماره شاسی NAAW۲۱HU۰HE۴۸۸۱۹۶ مفقود گردیده و از درجه اعتبار ساقط است. (قزوین)

سند و برگ سبز سمند مدل ۹۰ پلاک ۲۹۸ی۷۶ ایران ۲۴ موتور ۱۲۴۹۰۱۴۷۶۸۱ شاسی NAACN۱CM۱BF۷۵۶۶۱۳ مفقود و فاقد اعتبار می‌باشد.

سند کمپانی موتور سیکلت ۱۲۵ رالیکا مدل ۱۳۸۷ به رنگ آبی‌لیمویی و به شماره پلاک تهران ۹۹۱ ۹۸۴ و به شماره موتور ۳۰۰۱۴۶۰ و به شماره رانند NB۰۰۹۵۴ و ۱۲۵ CG۱۲۵ ۱۳۸۷ به نام محمدحسین عابدینی مفقود گردیده و از درجه اعتبار ساقط می‌باشد.

سند کارخانه و برگ سبز موتور سیکلت کویر ۱۲۵CDI مشکی مدل ۸۹ پلاک ۹۶ـ۸۲۸۱۵ شماره موتور STATE۱۲۵N۳C۱۰K۰۹۳۲۴ شماره تنه ۱۲۵K۸۹۰۶۲۸۳-N۳C به نام رضا پاشای فومشکناری فرزند علی کدملی ۲۱۶۲۳۷۶۹۶۸ مفقود و از درجه اعتبار ساقط است. گرگان

برگ سبز و سند خودرو سواری سمند EF۷ مدل ۸۹ به شماره شهربانی ۱۹۴ ن ۷۵ ایران ۸۲ به شماره موتور ۱۴۷۸۹۰۰۹۲۵۲ و شماره شاسی WAACJ۱JC۲AF۲۶۰۳۶۱ به نام آرمان اضطراری مفقود گردیده و از درجه اعتبار ساقط می‌باشد.

کارت هوشمند کامیون کشنده داف مدل ۱۹۷۰ به شماره پلاک ۸۲۲ع۴۱ ایران ۶۲ مفقود گردیده و از درجه اعتبار ساقط می‌باشد.

آگهی مفقودی
مدرک دانشنامه فارغ التحصیلی اینجانب حامد صدیقی خویدک فرزند حسن به شماره شناسنامه ۲۹۸ در مقطع کارشناسی ارشد رشته مدیریت دولتی صادره از واحد دانشگاهی یزد مفقود گردیده است و فاقد اعتبار می‌باشد. از یابنده تقاضا می‌شود مدرک را به دانشگاه آزادیزد ارسال نمایید. «یزد»

برگ سبز (سند مالکیت خودرو) سواری دنا EF۷ مدل ۱۳۹۵ سفید روغنی به شماره پلاک ایران ۲۱-۹۵۹۷۸ و شماره موتور ۱۴۷H۰۲۰۶۶۰۰ و شماره شاسی NAAW۰۱HEXGE۴۰۹۸۲۴ به نام محمد عطاپور پشتهانی مفقود گردیده و از درجه اعتبار ساقط می‌باشد.

سند قطعی و برگ سبز خودرو سواری پژو آردی مدل ۱۳۸۴ به شماره پلاک ۱۷-۲۷ب۴۹۷ و شماره موتور ۱۱۷۸۴۰۱۵۶۴۱ و شماره شاسی ۱۳۴۱۸۶۵۶ مفقود گردیده از درجه اعتبار ساقط می‌باشد. ارومیه. بهمن فلاح متجدد

برگ سبز و سند پژو ۴۰۵ مدل ۹۰ پلاک ۲۵۱ی۷۷ ایران ۲۴ موتور ۱۲۴۹۰۲۰۴۵۴۲ شاسی NAAM۱۱CAyCE۲۸۴۵۲۴ مفقود و فاقد اعتبار می‌باشد.

برگ سبز سمند مدل ۹۲ پلاک ۱۸۶ ب۲۳ـ ایران ۱۴ موتور ۱۲۴K۰۳۳۰۱۷۱ شاسی NAAG۹۱CC۰EF۶۵۱۰۴۵ به نام فرزاد چرم‌زاده مفقود و فاقد اعتبار می‌باشد.

برگ سبز توصیل MVM ۵۵۰ مدل ۹۴ پلاک ایران ۲۰۴ ۶۲ ص ۸۷ شماره موتور ۹۳۳ شماره شاسی NATGCAAKPF۱۰۰۷۲۳ مفقود و از درجه اعتبار ساقط است. «تاجیشهر»

برگ سبز ایسوزو مدل ۱۳۹۴ پلاک ۴۳-۴۱۴۹ع۲۷ ش‌ش NAGNLRv۵TET ش‌م ۲۸۸۰۸۷ مفقود و فاقد اعتبار است. کلیشاد

«مفقودی پروانه بهره برداری» پروانه بهره برداری مرغ تخم‌گذار به تعداد گله ۱۸۲/۰۰۰ رأس به شماره: ۹۵/۲۱۱/۵۴۰ به تاریخ: ۱۳۹۵/۹/۱۴ به نام: محمدتقی محمدی مفقود گردیده و از درجه اعتبار ساقط است. «قم»

سند برگه سبز و برگه فروش و کارت و بنچاق خودرو پیکان مدل ۸۰ به شماره پلاک ۵۵۴ل۹۲ـ ایران ۹۹ و شماره شاسی ۸۰۴۰۶۲۱۷ و شماره موتور ۱۱۱۲۸۰۰۸۲۷۶ مفقود گردیده و از درجه اعتبار ساقط است.

کارت خبرنگاری اینجانب لیامدنی باکد خبرنگاری: ۷۱۱۹۹ صادره از سازمان خبرگزاری دانشجویان ایران ایسنا مفقود گردیده و فاقد اعتبار می‌باشد.

سند یک دستگاه موتور سیکلت بیشرو مدل ۹۴ به رنگ آبی به شماره پلاک ۵۸۱/۷۸۷ل۵۵ به شماره موتور ۹۳۰۴۳۴۶۴ و شماره شاسی ۸۷۰۴۰۱۳ مفقود گردیده و از درجه اعتبار ساقط است. لنگرود

سند و فرم سبز وانت پیکان بنام فتح‌الله نعمتی به شماره ۶۳۹ س ۲۴ ایران ۲۳ موتور ۱۱۲۸۳۰۲۹۲۲۷ شاسی ۸۳۹۰۵۶۳۲ مفقود و از درجه اعتبار ساقط است.

مدرک فارغ التحصیلی اینجانب شیرین ولی‌زاده فرزند منصور به شماره شناسنامه ۳۵۰۸ صادره از تهران در مقطع کارشناسی ارشد رشته روان‌شناسی کودکان صادره از واحد دانشگاهی تهران مرکزی با شماره ۱۷۸۵۱۰۱۰۰۷۳ و تاریخ ۸۵/۸/۲۳ مفقود گردیده است از یابنده تقاضا می‌گردد اصل مدرک را به دانشگاه آزاد اسلامی واحد تهران مرکزی به نشانی: تهران ـ سوهانک ـ بلوار ارتش ـ میدان قائم ـ خیابان خندان ـ خیابان سلماس ارسال نمایند.

مفقودی
سند کمپانی و شناسنامه مالکیت سواری پراید ۱۳۱ مدل ۹۵ به شماره شهربانی ۸۴۴ج ۱۶ ایران ۹۵ شماره موتور ۱۳M/۵۶۷۹۷۸۲ به شماره شاسی ۱۲۴۶۲۰۵ به نام آمنه براهویی مفقود گردیده و از درجه اعتبار ساقط می‌باشد.

سند مالکیت (برگه سبز) پژو ۲۰۶ شماره شاسی NAAP۴۱FE۳HJ۰۴۱۵۵۵ موتور ۱۷۴B۰۰۳۰۹۴۸ پلاک ۴۵۴ ص ۶۴ ایران ۷۹ مفقود شده و از درجه اعتبار ساقط است.

کارت کیشوند اینجانب سامیار جزینی به شماره ۱۳۱۸۷/۰۶ مفقود گردیده و از درجه اعتبار ساقط می‌باشد.

کارت کیشوند اینجانب معصومه تاجیکی به شماره ۱۵۲۴۴۵/۰۶ مفقود گردیده و از درجه اعتبار ساقط می‌باشد.

مدرک فارغ التحصیلی

بررسی پروژه‌های راهسازی در دست اجرای غرب مازندران

ساری ـ خبرنگار اطلاعات: مدیر کل راه و شهرسازی مازندران به منظور تسریع در روند اجرای پروژه‌های حوزه راه و شهرسازی از غرب استان با محوریت تنکابن و رامسر دیدن کرد و از نزدیک در جریان پیشرفت پروژه‌ها قرار گرفت.

سید محمد نظری در حاشیه حضور در نشست مشترک شورای برنامه‌ریزی و توسعه استان، همچنین شورای برنامه‌ریزی که با حضور معاون رئیس‌جمهوری و استاندار مازندران در شهرهای رامسر و تنکابن برگزار شده بود از پروژه‌های حوزه راه و شهرسازی این دو شهر دیدن و برای تسریع در روند انجام پروژه و رفع موانع و مشکلات دستور لازم را صادر کرد.

وی اضافه کرد: در راستای تاکیدات استاندار مازندران مبنی بر تکمیل پروژه‌های نیمه تمام در صدد هستیم با توجه به نقش راه و شهرسازی در توسعه همه جانبه این پروژه‌ها را در کمترین زمان ممکن افتتاح کنیم.

او درباره پروژه‌های راه روستایی و سایر پروژه‌های حوزه راه و شهرسازی در شهرستان رامسر هم گفت: در محورهای روستایی گلیَن، روستای سپارده در اشکور، زیر سازی ولنگان و چاک و همچنین روستای لترنسا پیمانکاران درَ حال فعالیت هستند که به همین منظور میزان اعتباری بالغ بر ۷ میلیارد و ۵۰۰ میلیون تومان توسط دولت به تصویب رسیده است.

مدیر کل راه و شهرسازی مازندران درخصوص پروژه‌های این اداره کل در شهرستان تنکابن یادآور شد: احداث دیواره پل خشکرود، احداث پل امام زمین و احداث پل صادق آباد از جمله پروژه‌هایی هستند که با پیشرفت فیزیکی مناسبی در حال انجام بوده و تمام تلاش ما بر این است تا در هفته دولت مورد بهره برداری قرار گیرد.

*** پروژه مسکن مهر ۶ رامسر**

مدیر کل راه و شهرسازی مازندران در بازدید از پروژه مسکن مهر ۶ رامسر گفت: در این پروژه زمین از اراضی دولتی بوده که در اختیار تعاونی قرار گرفت و با تعیین اعضا متأسفانه به دلیل تغییر مدیریت‌های مختلف چند سال متوقف بود.

نظری با بیان اینکه از زمانی که مدیر کل راه و شهرسازی استان مازندران شدم مشکلات پروژه مسکن مهر با پیگیری راه وشهرسازی و اعضای تعاونی بررسی شد اضافه کرد: پیمانکار این پروژه با تجربه بوده و در پروژه‌های چالوس و محمودآباد و نکا کار کرده است. وی افزود: در پروژه مسکن مهر ۶ پیشرفت و عملکرد مشهود است و تا پایان سال تکمیل و تحویل اعضا می‌شود.

فرماندار رامسر هم در این بازدید گفت: روند ساخت مسکن مهر ۶ در گذشته موجبات نگرانی شهروندان و چالش‌ها شد که با پیگیری‌های لازم، پیمانکار انتخاب و پروژه عملیاتی شد.

محمد آزاد با بیان اینکه پیمانکار با افزایش اکیپ‌ها با تسریع در ساخت مسکن مهر ۶ اقدام کند تصریح کرد: پروژه مسکن مهر تا پایان سال پیشرفت ۹۵ درصدی خواهد داشت و باید با تسریع در پروژه امسال بهره‌برداری شود.

اصحاب رسانه‌ری، پروژه عمرانی قیامدشت را کلنگ‌زنی کردند

شهری ـ خبرنگار اطلاعات: عملیات اجرایی پروژه خیابان دسترسی شهرک قائم و امامت به بلوار آزادی قیامدشت، با حضور جمعی از مسئولان و با کلنگ زنی خبرنگاران شهرستان ری، آغاز شد.

حسین ترکاشوند، شهردار قیامدشت در حاشیه این مراسم گفت: با توجه به مشکلاتی که مردم شهرک‌های قائم و امامت برای تردد به بلوار آزادی دارند، اجرای این مسیر در دستور کار قرار گرفت.

وی، میزان اعتبار تخصیص یافته برای اجرای این پروژه را ۹۰۰ میلیون تومان اعلام کرد و گفت: با مجوز شورای شهر قیامدشت پروژه آسفالت مسیر دسترسی از شهرک قائم و امامت به بلوار آزادی قیامدشت، آغاز شده و قبل از فصل سرما و بارندگی به اتمام رسیده و مورد بهره‌برداری قرار خواهد گرفت.

شهردار قیامدشت در بخش دیگری از سخنان خود، ایجاد امکانات و تسهیلات به منظور رفاه شهروندان را از اولویت‌های بخشداری دانست و افزود: سال‌های گذشته و قبل از استقرار شهرداری و شورای اسلامی شهر قیامدشت، با وجود اعطای مجوز تأسیس زیرساخت‌های اولیه مواصلاتی و دسترسی معابر فرعی این محدوده به خیابان‌های اصلی، این پروژه‌ها اجرا نشده بود که خوشبختانه در دوره مدیریت جدید عملیاتی شد و در مدت چهار ماه به بهره‌برداری خواهد رسید.

ترکاشوند، همچنین در زمینه مشکل آب آشامیدنی و بیمارستان قیامدشت گفت: ۹۰ درصد آب این بخش از سد ماملو تامین می‌شود و خوشبختانه قطعی آب در شهر قیامدشت نداریم اما در بعضی از نقاط شهر مشکلات افت فشار وجود دارد که به‌زودی این مشکل برطرف می‌شود. وی در ارتباط با نبود مراکز درمانی در قیامدشت، گفت: با توجه به این‌که کمتر از دو سال است که ساختمان شهرداری در این شهر مستقر شده است، از سوی دیگر برای احداث بیمارستان نیاز به زمین و اعتبارات کلان داریم، برای حل این مشکل چندین جلسه با رئیس اداره بهداشت شهرستان ری برگزار کرده‌ایم که امیدواریم با همکاری و مساعدت مسئولان مربوط، ساخت بیمارستان در این بخش سرعت بگیرد.

ترکاشوند در ادامه با اشاره به این‌که ۷۸ درصد بودجه شهرداری قیامدشت در بخش عمرانی و ۲۲درصد در بخش اجرایی هزینه می‌شود، یادآوری کرد: ۲۶ پروژه با اعتباری بالغ بر ۴۲میلیارد تومان کلنگ زنی و افتتاح می‌شود.

تثبیت شن‌های روان دریاچه ارومیه

ارومیه ـ خبرنگار اطلاعات: مدیرکل منابع طبیعی و آبخیزداری آذربایجان غربی گفت: فناوری تثبیت ۱۰۰ درصدی شن‌های روان در حاشیه نمکی دریاچه ارومیه به کارگیری می‌شود. میرصمد موسوی افزود: این فناوری که با تلاش استادان و محققان مرکز تحقیقاتی احیای دریاچه مستقر در دانشگاه ارومیه طراحی شده، سیانو باکترنام دارد و با استفاده از آن میزان تثبیت شن‌های روان تا ۱۰۰ درصد بالا می‌رود.

سیانوباکتری‌ها انرژی خود را از طریق نور خورشید و به روش فتوسنتز کسب کرده و در بخشی از این واکنش، کربن و نیتروژن را از اتمسفر جذب می‌کنند و ماده مورد نیاز خاک را برای اینکه دوباره تبدیل به خاک مولد شود، تأمین می‌کنند. میزان گرد و غبار نمکی با منشأ دریاچه ارومیه تا ۷۰ درصد مهار شده و بیابان زدایی در بیش از نیم میلیون هکتار از حاشیه دریاچه ارومیه یکی از موفق‌ترین پروژه‌های منابع طبیعی کشور بوده است. وی بیان کرد: خوشبختانه در راستای اجرای طرح کاداستر از محل صندوق توسعه ملی در آذربایجان غربی با توجه به تعهد و قراردادی که وجود دارد ۵۰ درصد از تعهدات اجرا شده و امیدواریم شاهد اجرای کامل طرح کاداستر در استان در آینده نزدیک باشیم.

موسوی یادآور شد: نخستین گام برای مبارزه با زمینخواری اجرای کاداستر است؛ تهیه و اجرای کاداستر امکان سودجویی از اراضی ملی را به حداقل می‌رساند.

مونسان: صنعت موزه داری رونق می گیرد

سرویس شهرستانها: معاون رئیس جمهوری و رئیس سازمان میراث فرهنگی، صنایع دستی و گردشگری در رشت گفت: ۲۱۰ طرح گردشگری در گیلان در دست اجراست که ۹۰ درصد آن تا پایان دولت دوازدهم به بهره‌برداری می‌رسد.

علی‌اصغر مونسان در حاشیه دیدار از موزه میراث روستایی گیلان افزود: ۴۱ طرح از طرح‌های یاد شده هتل‌سازی است که ۱۰ واحد آن‌ها در زمره هتل‌های ممتاز و درجه یک به حساب می‌آید.

مونسان، موزه میراث روستایی گیلان را ظرفیتی مناسب برای جذب سرمایه‌گذاران بخش خصوصی و گردشگران داخلی و خارجی دانست و تأکید کرد: پیگیری‌های لازم برای بهره‌گیری از توان سرمایه‌گذاران بخش خصوصی در این موزه به عمل آید.

وی از فعالیت‌های بیش از ۶۰۰ موزه تاریخی و فرهنگی در کشور خبر داد و گفت: دولت بنا دارد با مشارکت سرمایه‌گذاران بخش خصوصی، صنعت موزه‌داری را بیش از پیش رونق دهد.

مونسان تأکید کرد: موزه‌ها از مقاصد گردشگران خارجی است و توسعه این ظرفیت‌های فرهنگی ـ تاریخی می‌تواند در جذب گردشگران خارجی و رونق گردشگری در کشور مؤثر باشد.

*** بهره‌برداری از یک هتل ۴ ستاره در ماسال**

یک هتل ۴ ستاره با حضور رئیس سازمان میراث فرهنگی، صنایع‌دستی و گردشگری در روستای «گیله سرای» ماسال به بهره‌برداری رسید.

این هتل ۱۴۵ اتاق و ۱۴۷ تخت دارد و بخش خصوصی برای ساخت آن با اشتغالزایی ۶۰ نفر بیش از ۲۲ میلیارد تومان سرمایه‌گذاری کرده است.

رئیس سازمان میراث فرهنگی، صنایع‌دستی و گردشگری در سفر به گیلان از شهرک تاریخی ماسوله و گمرک آستارا هم دیدن و از منطقه گردشگری «قلعه رودخان»، زیرساخت‌های گردشگری و احیای هرچه بیشتر صنعت توریسم در این منطقه را بررسی کرد. در این دیدار سرپرست استانداری گیلان، نماینده فومن و شفت در مجلس شورای اسلامی، فرماندار فومن و دیگر مسئولان این شهرستان حضور داشتند.

تأکید امام جمعه همدان بر ضرورت مطالبه گری رسانه‌ها

همدان ـ خبرنگار اطلاعات: نماینده ولی فقیه در استان و امام جمعه همدان به مناسبت روز خبرنگار گفت: اصحاب رسانه باید مطالبه گر باشند و در این زمینه خوب است مشکلات جامعه با برگزاری جلسه‌ای باحضورمسئولان و اصحاب رسانه، موردبررسی و مطالبه گری قرار گیرد.

آیت‌الله حبیب‌الله شعبانی در جمع اصحاب رسانه با گرامیداشت روز خبرنگارَ اظهار کرد: اصحاب رسانه وظایف بسیاری دارند که یکی از آن‌ها توجه به نقل صحیح اقوال است، از دیگر وظایف مهم اصحاب رسانه به‌ویژه در عرصه آگاهی بخشی، تشخیص حق و بیان آن است که این موضوع نیز نیازمند شجاعت است. بیان حق علاوه برداشتن شجاعت نیازمند هزینه دادن نیز هست و اصحاب رسانه هنگام بیان حق نباید تابع اغراض سیاسی باشند.

وی درباره گلایه اصحاب رسانه از پایین بودن سعه‌صدر مسئولان گفت: پیشنهاد می‌کنم اگر به‌عملکرد مدیری نقدی دارید ابتدا به‌صورت خصوصی این موضوع را به وی گوشزد کنید و اگر عمل نکرد آن موقع موضوع را رسانه‌ای کنید.

نماینده ولی فقیه در استان و امام جمعه همدان گفت: مسئولان نیز باید ظرفیت نقدپذیری خود را بالا ببرند، چراکه نقد سبب رشد آنها می‌شود.

احمدرضا احسانی، مدیرکل فرهنگ و ارشاد اسلامی استان همدان نیز با اعلام اینکه در رویکرد جدید این اداره کل برنامه محوری بر مبنای کار کارشناسی و داشتن چشم‌انداز در عرصه فرهنگ بناشده است، گفت: ما در بخش ارتباطات نیز موضوع اخلاق محوری را مطرح کرده‌ایم چراکه اصحاب رسانه از نظر ما مشاور و چشم و گوش بینای جامعه هستند.

وی با تأکید بر اینکه اصحاب رسانه عضو جدایی‌ناپذیر اداره فرهنگ و ارشاد اسلامی محسوب می‌شوند گفت: ما از همه فعالان عرصه رسانه در استان همدان به‌صورت یکسان حمایت می‌کنیم و انتظار داریم آنها نیز در بحث اخلاق‌مداری، رسم امانت‌داری را در انعکاس اخبار رعایت کنند.

وی ارائه نقد و تحلیل‌های کارشناسانه را از دیگر مطالبات خود از اهالی رسانه دانست و تاکید کرد: ما از اهالی رسانه می‌خواهیم نقد دستگاه‌های اجرایی را از فرهنگ و ارشاد اسلامی آغاز کنند، چراکه نه فقط از این کار ناراحت نمی‌شویم، بلکه از آن برای رشد خود استفاده می‌کنیم.

مرگ ۴ نفر در حادثه برخورد جرثقیل با خودروهای سواری در مشهد

مشهد – خبرنگار اطلاعات: برخورد جرثقیل با چند دستگاه خودرو در بلوار هاشمیه مشهد، به مرگ چهار نفر و مجروح شدن پنج نفرمنجر شد.

مدیر عامل سازمان آتش نشانی و خدمات ایمنی شهرداری مشهد در این باره گفت: در پی تماس تلفنی شهروندان با سامانه ۱۲۵مبنی بر وقوع حادثه رانندگی در بلوارهاشمیه شهر مشهد، گروه های امداد و نجات از چهار ایستگاه به محل حادثه اعزام شدند.

امیرعزیزی تاکید کرد: آتش‌نشانان به محض حضور در محل مشاهده کردند یک دستگاه خودرو جرثقیل پس از انحراف از مسیر خود با چند دستگاه خودرو سواری برخورد کرده که متاسفانه منجر به مرگ چهار نفر ومجروح شدن پنج نفر دیگر شده است. به گفته او قربانیان این حادثه دو خانم ، یک کودک و یک نوزاد بودند و حال یکی از مجروحان هم وخیم است.

سد (میدانک دوم) فریدونشهر گرفتار در سلیقه مسئولان

اصفهان – خبرنگار اطلاعات: سد (میدانک دوم) شهرستان فریدونشهر در حوضه آبریز رودخانه‌های دز و کارون قرار دارد و می‌تواند سالانه میلیون‌ها مترمکعب آب شیرین را که به خلیج فارس می‌ریزد، ذخیره کند اما شرکت آب منطقه‌ای اصفهان به دلیل منع بارگذاری‌ها روی حوضه آبریز زاینده رود، مانع ادامه اجرای آن شده است.

فرماندار فریدونشهر در دومین سفر سفیران خبر به شهرستان فریدونشهر در جمع خبرنگاران با اشاره به این که عملیات اجرایی ساخت سد میدانک دوم سال ۱۳۹۰ آغاز شده است گفت: شرکت آب منطقه‌ای اصفهان و وزارت نیرو به دلیل منع بارگذاری بر حوضه آبریز زاینده رود، مانع ادامه اجرای آن شده اند؛ در حالی که این سد در حوضه آبریز رودخانه‌های دز و کارون قرار دارد و هیچ ارتباطی به حوضه آبریز زاینده‌رود ندارد.

ناصر اسدی با اشاره به اینکه دولت برای انجام مطالعات و اجرای فاز اول سد میدانک دوم هزینه کرده و فرمانداری شهرستان نیز ۲ سال اعتبار برای ساخت آن تخصیص داده است افزود: با بهره برداری از این سد ۱۰میلیون متر مکعبی علاوه بر تأمین آب آشامیدنی چندین روستای دهستان عشایری فریدونشهر، امکان زیر کشت بردن ۳۰۰۰ هکتار از اراضی پایین دست منطقه نیز فراهم خواهد شد.

او با بیان اینکه فریدونشهر با نرخ بیکاری ۱۳/۱ درصد، بالاترین نرخ بیکاری را در استان اصفهان دارد و بیکاری مهمترین آسیب اجتماعی شهرستان است گفت: با بهره‌برداری از سد میدانک دوم و زیر کشت بردن بخش قابل توجهی از اراضی پایین دست می‌توان نرخ بیکاری شهرستان را کاهش داد.

اسدی با اشاره به اینکه آسفالت جاده فریدونشهر– چادگان به عنوان یک آرزوی ۲۰ ساله در حال انجام است گفت: با تکمیل آسفالت این جاده، فریدونشهر از بن‌بست خارج خواهد شد.

وی افزود: روستای خویگان علیا با ۳ کلیسای تاریخی (مریم مقدس)، (نرسس) و کلیسای (هُوهاننس) در قدیم یکی از روستاهای ارمنی نشین ایران بود.

نویسنده و فعال فرهنگی – ادبی سیستان و بلوچستان درگذشت

زاهدان ـ خبرنگار اطلاعات: «واحدبخش بادپا» نویسنده، مترجم، شاعر، فعال فرهنگی و ادبی سیستان و بلوچستان به علت بیماری در سن ۶۲ سالگی درگذشت.

رئیس اداره فرهنگ و ارشاد اسلامی چابهار با بیان این خبر افزود: درگذشت واحدبخش بادپا نویسنده، مترجم و شاعر سرشناس اهل سنت بلوچ را به جامعه فرهنگی و ادبی بلوچستان تسلیت می‌گویم.

محمد امین محمدی ادامه داد: مرحوم بادپا ساکن روستای نوبندیان از توابع بخش دشتیاری چابهار در فرهنگ و ادبیات بلوچی فعال بود و چندین اثر به زبان بلوچی چاپ و منتشر کرده است .وی تاکید کرد: ترجمه کتاب «نبی رحمت» اثر برجسته علامه سید ابوالحسن ندوی در باب سیرت نبوی، بازی در سریال روزی روزگاری و ترجمه رمان «کلیدر» نوشتهٔ محمود دولت‌آبادی به زبان بلوچی از مهمترین و بارزترین آثار مرحوم بادپا است.

رئیس اداره فرهنگ و ارشاد اسلامی چابهار ادامه داد: مرحوم بادپا به عنوان معتمد سرشناس در برقراری صلح و سازش در منطقه چابهار فعال و فردی صلح جو، پیگیر مشکلات و مطالبات مردم دشتیاری بوده است .حسین مسگران مدیر کل فرهنگ و ارشاد اسلامی سیستان و بلوچستان نیز اعلام کرد: پیکر مرحوم بادپا فردا از تهران به چابهار منتقل و در این شهر تشییع می‌شود .روستای نوبندیان در مسیر جاده چابهار– سرباز واقع است.

رئیس هیأت شنای استان یزد: برای کسب تجارت پیشکسوتان شورای مشورتی تشکیل می‌شود

یزد ـ خبرنگار اطلاعات: رئیس هیأت شنای استان یزد تشکیل اتاق فکر فدراسیون را بازوی مشورتی مهمی در راستای کسب نظرات تخصصی خانواده شنا، شیرجه و واترپلو کشور دانست.

سید مصطفی سجادی در مجمع عمومی سالانه فدراسیون شنا، شیرجه و واترپلو با بیان اینکه خانواده بزرگ شنای کشور به‌طور شایسته از برخی داشته‌های خود به‌ویژه در حوزه تجارت بهره نبرده است پیشنهاد داد، شورای مشورتی فدراسیون به منظور کسب نظرات پیشکسوتان تشکیل شود.

وی استفاده از تجربه بزرگان ورزشی را ارزشمند توصیف کرد و افزود: باید در کنار کمیته‌های تخصصی فدراسیون از مدیران، داوران، مربیان، ورزشکاران و مدال‌آوران رشته‌های شنا، شیرجه و واترپلو دعوت شود تا با حضور در اتاق فکر فدراسیون به بررسی و تبادل نظر پیرامون برنامه‌های این رشته‌ها بپردازند و نظرات تخصصی خود را مطرح کنند.

سرانه مصرف برق در استان بوشهر ۴ برابر کشوری است

کاکی ـ خبرنگار اطلاعات: شرکت توزیع نیروی برق استان بوشهر۱۶۷ میلیون تومان از مشترکین طلب دارد.

اردشیر مذکوری مدیرعامل شرکت توزیع برق استان بوشهر در نشست مسئولان شهرستان دشتی اظهارکرد: وصول متوسط مطالبات در کشور۸۰ درصد و در استان بوشهر ۶۵ درصد است. که ۱۵ درصد از متوسط کشوری کمتر است. اردشیر مذکوری افزود: بوشهر در زمینه مصرف برق از استان‌های پرمصرف کشور است و با توجه به شرایط اقلیمی، سرانه مصرف برق در این استان ۴ برابر متوسط کشوری است. وی یادآورشد: کاهش ساعت دستگاه‌های اجرایی باعث جلوگیری از خاموشی در استان بوشهر شده، به طوری که اکنون وضعیت برق به پایداری رسیده است.

لزوم پلاک گذاری تراکتورها و ماشین‌های کشاورزی خودگردان

کرج ـ خبرنگار اطلاعات: مدیر جهاد کشاورزی شهرستان کرج گفت: به زودی همه ماشین‌های کشاورزی خودگردان کرج پلاک گذاری می‌شود.

مهندس عبدالرضا روشن نژاد از حذف شرط لزوم معاینه فنی کمباین و تراکتورهای فاقد پلاک تا سررسید پانزدهم مهر ۱۳۹۸ خبر داد. او با بیان این که تأمین و توزیع لاستیک برای تراکتورهای فاقد پلاک در دست پیگیری است؛ اضافه کرد: عواقب احتمالی عدم پیگیری درخصوص پلاک گذاری تراکتورها با مالکین مربوطه است

روشن‌نژاد اضافه کرد: با اجرای طرح شماره گذاری تراکتورها و ماشین‌های کشاورزی خودگردان، سهمیه سوخت گازوئیل به ماشین‌های کشاورزی فاقد پلاک با محدودیت مواجه خواهد شد. او در ادامه از بخشودگی جرایم بیمه شخص ثالث ماشین‌های خودگردان کشاورزی که چندین سال متوالی فاقد بیمه نامه بوده‌اند؛ خبر داد و افزود: منظور کردن تخفیف ۳۰٪ بیمه شخص ثالث ماشین‌های کشاورزی خودگردان برای سال جاری و برداشته شدن شرط زیر ۲۵ سال عمر مفید تراکتورها برای مالکان ماشین‌های کشاورزی از دیگر مشوق‌های دولت در اجرای این طرح است.

حذف صفرها از پول ملی در ایران و جهان

وقتی صفرها جایگاه پولی را مدیریت می کنند

آنچه در پی آمده است نگاهی دارد به موضوع حذف ۴ صفر از پول ملی و تاثیرات آن بر اقتصاد کشور که بخش دوم آن را دیروز ملاحظه کردید و اینک بخش سوم را می خوانید:

***

مدیر عامل شرکت بورس تهران با بیان اینکه تاثیر حذف چهار صفر از پول ملی در بازار سرمایه مثبت ارزیابی می شود، می گوید: هر چه قیمت سهام از دید سهامدار کمتر باشد ریسک کمتری را در ذهن خود محاسبه می کند و به لحاظ ذهنی از آمادگی لازم برای سرمایه‌گذاری برخوردار می شود.

علی صحرایی به حذف چهار صفر از پول ملی و تاثیر آن بر بازار سرمایه تاکید کرده و می افزاید: با این اتفاق دیگر ریسک چندانی بر سهم هایی که قیمت بسیار پایینی دارند، تحمیل نمی شود.

به گفته وی، کلیات این موضوع اکنون از سوی دولت بررسی شده است حال باید منتظر ماند و دید که این موضوع در مجلس مصوب می شود یا خیر؟

وی اظهار داشت: مطالعات جهانی نشان دهنده رشد اقتصاد کلان است که طبق مطالعات صورت گرفته رشد تورم کاهش می یابد و بعد از آن رشد اقتصادی صورت می گیرد.

مدیرعامل شرکت بورس تهران به آماده سازی بستر لازم برای حذف چهار صفر از پول ملی اشاره و بیان می کند: مسیر لایحه و تصویب این اقدام و آماده سازی زیرساخت فنی آن زمان بر است که اکنون زمان مناسبی برای اجرای این اقدام است.

وی اظهار می دارد: حذف صفر از پول ملی به تنهایی نمی‌تواند تاثیر چندانی را در اقتصاد کشور داشته باشد اما اگر برنامه‌های دیگری در کنار حذف صفر از پول ملی در دستور کار قرار گیرد می‌توان نسبت به آثار مثبت آن در کشور امیدوار بود.

صحرایی با بیان اینکه شاهد تجربه این اتفاق در دیگر کشورها بوده ایم، اضافه می کند: تقریبا ۵۰کشور در زمان های مختلف دست به چنین اقدامی زدند که بارزترین آن مربوط به آلمان است که در این زمینه موفق عمل کرد.

وی به برنامه‌های گسترده‌ای که در این زمینه به اجرا در آمده است اشاره کرده و تصریح می کند: نگرش‌های موجود در این زمینه باید در سطح جامعه تغییر کند که امیدواریم از طریق برنامه‌ریزی صورت گرفته توسط دولت این موضوع به خوبی اجرایی شود.

مدیرعامل شرکت بورس تهران در پایان با بیان اینکه امیدواریم سیاست پولی و بانکی کشور به گونه‌ای باشد که منجر به افزایش رشد اقتصادی شود، می افزاید: براساس مطالعات صورت گرفته از سوی نهادهای معتبر بین المللی از سال ۲۰۲۰به بعد در کشور با رشد مثبت اقتصادی روبرو خواهیم بود که امیدواریم حذف صفر آثار مثبتی را که در دنیا با خود به همراه داشته است، در ایران هم شاهد باشیم.

یک کارشناس بازار سرمایه گفت: حذف چهار صفر از پول ملی سبب افزایش جایگاه ریال در برابر دلار، کاهش هزینه استهلاک و چاپ پول، کاهش هزینه پردازش اطلاعات مالی در سیستم و همچنین کاهش هزینه چاپ کاغذ در مقیاس ملی می شود.

داریوش روزبهانی به مصوبه حذف چهار صفر از پول ملی و تاثیر آن اشاره و بیان کرد: اجرای چنین تصمیمی نمی‌تواند تاثیر چندانی را در ثروت، دارایی افراد و همچنین قیمت سهام فعالان بازار در بورس داشته باشد.

وی ادامه می دهد: این نکته مهم را نباید فراموش کرد که فقط دولت‌هایی می توانند چنین تصمیمی را اجرایی کنند که مطمئن هستند با این اقدام موج تورمی کنترل می‌شود؛ با این حال شواهد موجود نشان می‌دهد که ایران هم اکنون از نظر تاریخی در چنین موقعیتی قرار ندارد.

این کارشناس اظهار می دارد: بانک مرکزی و دولت تصمیم برای حذف صفر از پول ملی را برای دستیابی به دو نکته مهم مانند مهار تورم و نزولی کردن نرخ بهره در دستور کار خود قرار داد.

کارشناس بازار سرمایه خاطرنشان می کند: دولت برای دستیابی به چنین مسایلی باید علاوه بر جذب سرمایه‌گذار خارجی اقدام به ایجاد پیوند مابین اقتصاد ملی و اقتصاد بین‌المللی کند.

وی با بیان اینکه حدود ۲ماه گذشته شورای پول و اعتبار عملیات بازار باز را مورد تصویب قرار داد، اضافه می کند: این موضوع می‌تواند جزو شاخص‌هایی باشد که سبب افزایش عمق بازار بدهی و کاهش نرخ بهره شود؛ در این زمینه در چند وقت گذشته اتاق معاملات باز هم راه اندازی شد.

روزبهانی خاطرنشان می کند: اگر دولت فقط تصمیم به حذف چهار صفر از پول ملی را داشته باشد این موضوع می‌تواند یک اقدام بی‌تاثیر در اقتصاد کشور باشد و موجب ایجاد موج جدید تورم خواهد شد اما اگر هدف دولت افزایش عمق بازار بدهی همزمان با نزولی شدن نرخ بهره و کنترل تورم باشد نتیجه این اقدام تاثیرگذار می‌تواند بهبود وضعیت اقتصاد ایران باشد.

وی به راه اندازی بازار متشکل ارزی اشاره و بیان می کند: نرخ برابری ریال در برابر دلار که از طریق بازار متشکل ارزی مدیریت می‌شود از مسیر نرخ بهره عبور می‌کند؛ اگر دولت بتواند نرخ بهره را نزولی کند می توان راه‌اندازی بازار متشکل ارزی را موفقیت آمیز دانست اما اگر وضعیت همانند روند کنونی باشد، قیمت دلار از کنترل خارج می‌شود و دیگر وجود و یا نبود چنین بازاری در کشور فرق نمی‌کند.

در همین زمینه یک عضو دیگر کمیسیون اقتصادی مجلس می گوید: حذف ۴صفر از پول ملی تأثیری در تورم و رشد اقتصادی ندارد.

محمد حسن‌نژاد با اشاره به اخبار منتشر شده مبنی بر حذف ۴ صفر از واحد پول ملی، اظهار می دارد: حذف ۴ صفر اقدام خوبی است زیرا در حال حاضر هم مردم در خرید و فروش‌های روزانه خود از واژه تومان استفاده می‌کنند.

وی با بیان اینکه حذف ۴ صفر از پول ملی باعث می‌شود پول زبانی با پول واقعی یکسان شود، می افزاید: علاوه بر این، حذف ۴ صفر باعث می‌شود که محاسبات روزانه مردم در بانک‌ها و ادارات هم راحت‌تر انجام شود.

عضو کمیسیون اقتصادی مجلس با بیان اینکه حذف صفر از پول ملی بر غرور ملی اثر مثبت دارد زیرا مردم به این نتیجه می‌رسند که پول کشور بی‌ارزش نیست، ادامه می دهد: برای مثال در حال حاضر هر یک دلار معادل ۱۰ هزار تومان است که با حذف ۴ صفر هر یک دلار معادل یک تومان می‌شود که در افزایش غرور ملی مؤثر است.

وی با بیان اینکه حذف صفر ترکیه و آلمان به صورت موفقیت‌آمیز انجام شده و تجربه موفقی بوده است،تصریح می کند: حذف صفر از پول ملی هیچ تأثیر مثبت و منفی در تورم و رشد اقتصادی کشور ندارد.

نماینده مردم مرند در مجلس با بیان اینکه برخی از کارشناسان معتقدند حذف صفر به دلیل چاپ اسکناس جدید هزینه‌بر است، می گوید: این اقدام هیچ هزینه‌ای ندارد، زیرا هر سال بخشی از اسکناس‌ها به دلیل مصرف از رده خارج می‌شود که به مرور با چاپ اسکناس جدید و حذف صفر از آنها می‌توان اسکناس‌های جدید را جایگزین اسکناس‌های فعلی کرد.

یک عضو دیگر کمیسیون اقتصادی مجلس هم با بیان اینکه حذف ۴صفر از پول ملی اثر مثبتی بر وضعیت معیشتی مردم ندارد، می گوید: بهتر است دولت شعار سال را با حمایت از تولیدکنندگان عملیاتی کند.

حجت‌الاسلام‌سیدناصرموسوی‌لارگانی با اشاره به تصمیم بانک مرکزی مبنی بر حذف ۴ صفر از پول ملی و تغییر واحد پولی از ریال به تومان اظهار می دارد: این موضوع جدید نیست و در دولت‌های نهم تا یازدهم هم این موضوع مطرح بود اما عملیاتی نشد.

وی با بیان اینکه در حال حاضر هم مردم در خرید و فروش‌های روزانه خود از واژه تومان استفاده می‌کنند، اضافه می کند: حذف صفر از پول ملی و تغییر واحد پولی باعث می‌شود که پول زبانی با پول واقعی یکسان شود.

این عضو کمیسیون اقتصادی مجلس با تأکید بر اینکه حذف ۴ صفر از پول ملی اثر مثبتی بر وضعیت معیشتی مردم و کاهش تورم ندارد، تصریح می کند: بهتر است دولت برای بهبود وضعیت اقتصادی مردم شعار سال (رونق تولید) را با حمایت از تولیدکنندگان عملیاتی کند که در نتیجه آن اقتصاد کشور به حرکت درآمده و باعث ایجاد اشتغال و افزایش قدرت خرید مردم شود.

وی ادامه می دهد: دولت برای بالا بردن رشد اقتصادی و افزایش قدرت پول ملی باید صادرات را گسترش داده و جلوی قاچاق کالا و واردات بی‌رویه را بگیرد.

ادامه دارد

آخرین تغییرات قیمت سهام دربورس تهران

نام شرکت	آخرین قیمت (ریال)	میزان تغییرات
سرمایه گذاری ساختمان ایران	۸۴۵۳	۷۸۵
تامین سرمایه امید	۶۳۰	۴۲
سرمایه‌گذاری‌توسعه آذربایجان	۱۴۲۵۰	۱۲۹۵
لیزینگ‌ایران	۱۵۷۵	۷۵
صنایع آذر آب	۴۵۵۸	۲۱۷
صنایع کاغذسازی‌کاوه	۷۴۷۸	۳۵۶
فروسیلیس‌ایران	۱۰۰۶۴	۴۷۹
نوربستی و رفاهی آبادگران ایران	۳۹۷۱	۱۸۹
فندنات‌خراسان	۱۷۷۹۷	۸۴۷
ملی‌سرب‌وروی‌ایران	۱۹۶۹۲	۹۳۷
ایران‌مرینوس	۱۷۳۱۸	۸۲۴
نوش‌مازندران	۶۸۹۶	۳۲۸
توسعه‌صنایع‌بهشهر (هلدینگ)	۳۳۴۴	۱۵۹
حمل‌ونقل‌توکا	۹۸۶۴	۴۶۹
کاشی‌پارس	۱۱۱۴۷	۵۳۰
مخابرات ایران	۳۳۰۳	۱۵۷
تامین‌ماسه‌ریخته‌گری	۱۹۷۷۹	۸۳۷
کشت‌وصنعت‌چین‌چین	۳۳۷۵۹	۱۶۰۷
معدنی‌املاح‌ایران	۳۲۸۶۱	۱۵۶۴
صنایع‌لاستیکی‌سهند	۶۹۶۲	۳۳۱
گروه صنایع(سهامی عام)	۸۰۵۶	۳۸۳
گروه دارویی برکت	۲۸۲۳	۱۳۴
پارس‌دارو	۲۱۰۳۳	۱۰۰۱
گلوکوزان	۳۵۶۴۱	۱۶۹۷
ماشین‌سازی‌نیرومحرکه	۵۱۸۱	۲۴۶
تولیدی‌کاشی‌تکسرام	۵۲۰۳	۲۴۷
دشت‌مرغاب	۴۸۰۴۰	۲۲۸۷
دارویخش(هلدینگ)	۲۶۵۹۶	۱۱۷۸
داده گستر عصرنوین–های وب	۸۶۵۵	۴۱۲
شیشه‌همدان	۷۵۳۵	۳۵۸
بانک‌پارسیان	۲۵۶۳	۱۲۲
کاشی‌الوند	۷۰۰۸	۳۳۳
معدنی‌املاح‌ایران	۳۲۲۳۸	۲۸۶۷
کشت‌وصنعت‌پیاذر	۱۴۶۹۷	۷۳۵
صنایع‌شیمیایی‌فارس	۵۱۲۹	۲۲۹
تامین سرمایه لوتوس پارسیان	۲۶۴۹	۱۲۶
سیمان کردستان	۲۳۷۶	۹۳
شیشه‌وگاز	۱۰۸۳۹	۵۱۶
لیزینگ‌ایران	۱۵۷۲	۷۲
سرماآفرین	۵۸۸۵	۲۸۰
بیمه آسیا	۳۲۸۰	۱۵۶
ریخته‌گری‌تراکتورسازی‌ایران	۱۴۲۴۳	۶۷۸
کمباین‌سازی‌ایران	۲۱۹۵	۱۰۴
شهدایران	۱۲۸۳۸	۶۱۱
سرمایه‌گذاری صنایع پتروشیمی	۴۱۹۶	۱۹۹
صنایع‌کاشی‌وسرامیک‌سینا	۶۵۳۸	۳۱۱
فنرسازی‌زر	۲۸۷۹

«آگهی مزایده عمومی اموال مازاد غیر منقول»

مرحله دوم (نوبت دوم)

مدیریت شعب بانک کشاورزی استان آذربایجان غربی در نظر دارد املاک مشروحه ذیل را از طریق برگزاری مزایده عمومی به شرح مندرج در جدول ذیل بصورت نقدی و اقساطی به فروش برساند متقاضیان می توانند از تاریخ انتشار اولین آگهی به مدت **۱۵** روز، همه روزه به استثناء روزهای تعطیل از ساعت ۸ لغایت ۱۴ جهت کسب اطلاعات بیشتر و اخذ اوراق شرکت در مزایده به نشانی ارومیه – خیابان کاشانی – مدیریت شعب بانک کشاورزی استان آذربایجان غربی – طبقه سوم – واحد دبیرخانه و طبقه چهارم امور حقوقی مراجعه نمایند. حداکثر مهلت شرکت در مزایده **۱۵ روز** از تاریخ انتشار اولین آگهی می باشد. **جهت شرکت در مزایده پاکتها الزاما باید مستقیما توسط شرکت کننده به هر یک از شعب بانک کشاورزی در استان آذربایجان غربی و یا دفتر مدیر ستادی بانک کشاورزی در استان واقع در شهرستان ارومیه – خیابان کاشانی – ساختمان مدیریت بانک کشاورزی استان آذربایجان غربی – طبقه چهارم تحویل داده شود.**

اموال مزایده شده در ۲ جدول «الف و ب» با شرایط زیر برای مزایده عرضه میگردد:

جدول الف: واگذاری کلیه املاک این جدول در خصوص املاک با کاربری مسکونی، تجاری و یا تجاری مسکونی بصورت نقد (واگذاری مالکیت) و املاک با سایر کاربریها بصورت نقد، نقد و اقساط (واگذاری از طریق عقد قرارداد اجاره بشرط تملیک) می باشد.

جدول ب: واگذاری کلیه املاک این جدول بصورت نقد (انتقال مالکیت) می باشد.

توضیحات:

۱- این آگهی در دو نوبت و به تاریخهای زیر منتشر می شود.
تاریخ انتشار آگهی نوبت اول **۹۸/۰۵/۱۲** (انتشار در روزنامه اطلاعات)
تاریخ انتشار آگهی نوبت دوم **۹۸/۰۵/۱۶** (انتشار در روزنامه اطلاعات)

۲- هزینه درج آگهی به عهده برنده مزایده می باشد و بانک در رد هر یک یا تمامی و قبول هر یک از پیشنهادات مختار است.

۳- اوراق شرکت در مزایده در واحد دبیرخانه به آدرس فوق الذکر موجود میباشد و پیشنهاد دهندگان باید یک نسخه از آن را دریافت و با قید قبولی امضاء کرده و به پیشنهاد خود ضمیمه و به انضمام فیش واریزی مربوط به ۵ در صد قیمت پایه در پاکت لاک و موم شده (با قید مربوط به ملک ردیف « »آگهی) تسلیم و رسید دریافت نمایند. برای هر ملک باید پیشنهاد و اوراق و پاکت مستقل تهیه و تنظیم و تکمیل و امضاء شده ارائه گردد.

۴- پیشنهادات مبهم، مشروط و بدون سپرده و دارای لاک گرفتگی یا قلم خوردگی باشد و پیشنهاداتی که بعد از انقضای مدت مقرر در آگهی واصل گردند، مردود بوده و ترتیب اثر داده نمی شود.

۵- در شرایط مساوی اولویت با مالک قبلی ملک خواهد بود. وجوه واریزی نفرات دوم و سوم تا تعیین تکلیف نهایی برنده مزایده مسترد نخواهد شد.

۶- مزایده با هر تعداد پیشنهاد واصله برای هر یک از املاک اعم از یک پیشنهاد یا بیشتر برگزار خواهد شد و شرکت در مزایده و ارائه پیشنهاد به منزله قبول امتیازات و تکالیف دستگاه مزایده گذار موضوع ماده ۱۰ آئین نامه معاملات دولتی می باشد.

۷- در صورت ارائه تقاضای خرید به صورت اقساطی برای املاک غیر مسکونی و غیر تجاری و یا غیر مسکونی تجاری جدول الف، پس از اعلام برنده مزایده پرداخت **حداقل ۱۰ درصد از قیمت پیشنهادی** به صورت نقدی برابر شرایط اعلامی طی ابلاغیه کتبی الزامی است. در این موارد پرداخت ۹۰ درصد مابقی حداکثر در مدت ۶۰ ماه **و با احتساب نرخ سود ۱۲ درصد خواهد بود.** در شرایط برابر اولویت با پیشنهاد نقدی میباشد.

۸- کلیه املاک جدول الف و ب با وضعیت موجود و طبق مفاد اسناد انتقال اجرایی و اسناد مالکیت صادر شده واگذار می گردند و در صورت وجود متصرف، خلع ید و تخلیه و وضع ید و تصرف بر عهده خریدار می باشد و در صورت نیاز به اصلاحات ثبتی اعم از ادغام، تفکیک، افراز، تجمیع، اصلاح سند، دریافت سند ششدانگ، رفع مغایرت، اصلاح حدود و غیره از هر نوع که باشد و طی کلیه مراحل آن بعهده و با هزینه خریدار میباشد و بانک هیچگونه هزینه‌ای از این بابت پرداخت نمی نماید و بانک هرگونه مسئولیتی را از خود سلب و اسقاط می نماید. شرکت کننده در مزایده با امضای اوراق شرکت در مزایده هرگونه دعاوی احتمالی موجود و آتی را با بانک صلح نمود.

۹ – کلیه املاک جدول ب براساس مدارک و مستندات پرونده های اجرایی اداره ثبت اسناد و املاک حوزه مربوطه با عقد صلح حقوق اجرایی و بصورت نقدی واگذار میگردد و کلیه هزینه های ثبتی اجرایی و هزینه ها و اقدامات بعداز صلح مربوط به اخذ اسناد مالکیت وخلع ید و تخلیه ید متصرف و وضع ید و تحویل و تحول ملک برعهده برنده می باشد. **شرکت کننده در مزایده با امضای اوراق شرکت در مزایده هرگونه دعاوی احتمالی موجود و آتی را با بانک صلح نمود.**

۱۰ – اخذ کلیه مجوزها و پروانه های مربوطه در صورت دارا بودن شرایط از ادارات ذیربط برعهده خریدار خواهد بود.

۱۱- کلیه هزینه های ثبت قرارداد و صدور اسناد انتقال قطعی و سند مالکیت در دفترخانه اسناد رسمی و اداره ثبت به عهده برنده مزایده خواهد بود.

۱۲- باز دید از املاک و مطالعه مدارک و سوابق مربوطه قبل از شرکت در مزایده برای تمامی شرکت کنندگان در مزایده الزامی می باشد و امضای اوراق مزایده و شرکت در مزایده به منزله باز دید از املاک و مطالعه مدارک و سوابق مربوطه توسط شرکت کننده بوده و هر گونه ادعایی برخلاف آن مردود می باشد.

۱۳- در املاکی که نیاز به تفکیک و اصلاح باشد در صورت بروز مشکلات در خصوص تفکیک و قطعی شدن عدم امکان تفکیک و عدم امکان استفاده بدون تفکیک، وجوه واریزی عینا به خریدار مسترد میگردد و خریدار هیچگونه ادعایی نخواهد داشت. در اینصورت وجوه واریزی شامل سود و یا خسارت و یا تحت هر عنوان دیگر نخواهد بود.

۱۴- بانک در رد یک یا کلیه پیشنهادات مختار است.

۱۵- قطعیت معامله منوط به موافقت ادارات مرکزی بانک کشاورزی (تهران) می باشد.

۱۶- برای شرکت در مزایده ارائه فیش واریزی به میزان ۵ درصد قیمت پایه هر ملک به صورت نقدی نزد بانک کشاورزی شعبه محل وقوع ملک یا هر یک از شعب بانک کشاورزی در استان آذربایجان غربی به حساب بستانکاران موقت- متفرقه- کد ۱۷۵۲ بابت مزایده، الزامی است. هرگاه نفرات اول و دوم و سوم از عقد قرارداد امتناع نمایند سپرده آنها ضبط خواهد شد.

۱۷- آگهی نوبت دوم در تاریخ **۱۳۹۸/۰۵/۱۶** در روزنامه اطلاعات منتشر خواهد شد.

۱۸- پاکتهای دریافتی از متقاضیان مربوط به املاک ذیل راس ساعت ۱۰:۳۰ مورخ **۱۳۹۸/۰۵/۳۱** در محل مدیریت شعب بانک کشاورزی استان آذربایجان غربی به نشانی ارومیه – خیابان کاشانی – مدیریت شعب بانک کشاورزی – طبقه چهارم – سالن کنفرانس بازگشایی خواهد شد.

جهت شرکت در مزایده پاکتها الزاما باید مستقیما توسط شرکت کننده به هر یک از شعب بانک کشاورزی در استان آذربایجان غربی و یا دفتر مدیر ستادی بانک کشاورزی در استان واقع در شهرستان ارومیه – خیابان کاشانی – ساختمان مدیریت بانک کشاورزی استان آذربایجان غربی – طبقه چهارم تحویل داده شود. شرکت کنندگان در مزایده می توانند در موعد یاد شده، با ارائه کارت شناسایی معتبر به همراه ارائه رسید تحویل پاکت مزایده یا فیش واریز ۵ درصد شرکت در مزایده در جلسه شرکت نمایند.

بدیهی است عدم حضور شرکت کنندگان مزایده در جلسه مذکور، تحت هر شرایط و به هر دلیل اعم از موجه و غیر موجه مانع از انجام مزایده و بازگشایی پاکتها نخواهد بود.

مدیریت شعب بانک کشاورزی استان آذربایجان غربی

جدول شماره الف (واگذاری مالکیت املاک بصورت نقد یا نقد و اقساط)

ردیف	نام شعبه	آدرس	مشخصات ثبتی ملک	نوع ملک	متراژ: عرصه	متراژ: اعیان	قیمت پایه (ریال)	توضیحات
۱	سلماس	سلماس – روستای خانقاه	۲ دانگ مشاع از ششدانگ یک قطعه باغ به پلاک ۱۰۲ فرعی و مجزی شده از ۵۰ فرعی از ۲۵ اصلی قریه خانقاه بخش ۱۳ سلماس	باغ سیب	مساحت ۲ دانگ از ششدانگ ۴۲۰۰		ارزش ۲ دانگ مشاع از ششدانگ ۵۸۵/۹۰۰/۰۰۰	
۲	سلماس	سلماس – روستای خانقاه	۲ دانگ مشاع از ششدانگ یک قطعه باغ به پلاک ۱۰۳ فرعی از ۵۰ فرعی از ۲۵ اصلی قریه خانقاه بخش ۱۳ سلماس	باغ سیب	مساحت ۲ دانگ از ششدانگ ۱۸۱۳/۳		ارزش ۲ دانگ مشاع از ششدانگ ۵۵۳/۱۰۰/۰۰۰	
۳	سلماس	سلماس – روستای خانقاه	۸۱۹۵ سهم از ۱۳۵۴۰ سهم از ۲ دانگ مشاع از ششدانگ عرصه و اعیان پلاک ۱۰۴ فرعی از ۲۵ اصلی مفروز و مجزی شده از ۴۹ فرعی از اصلی مذکور قریه خانقاه بخش ۱۳ سلماس	انباری	مساحت ششدانگ ۲۰۳۰	مساحت ششدانگ ۱۸۰	ارزش سهم مشاع از ششدانگ ۱۷۲/۰۰۶/۸۰۰	انباری کلنگی میباشد
۴	سلماس	سلماس – روستای برکشاد	ششدانگ عرصه و اعیان پلاک ۷۰ فرعی از ۲ اصلی بخش ۱۴ سلماس	مسکونی	۸۵۶	۲۷۳	۱/۲۰۳/۳۰۰/۰۰۰	
۵	سلماس	سلماس – روستای قلعه سر	ششدانگ یک قطعه باغ بشماره ثبتی ۱۱۰ فرعی از ۱۷ اصلی بخش ۱۴ حوزه ثبتی سلماس	باغ	۳۳۴۸۷/۴		۱/۷۰۸/۰۰۰/۰۰۰	
۶	سلماس	سلماس روستای قلعه سر	مقدار ۲۹۹ سهم مشاع از ۴۶۷ سهم ششدانگ یک قطعه یونجه زاد بشماره پلاک ثبتی ۹۰ فرعی از ۱۷ اصلی بخش ۱۴ سلماس	دامداری و زمین مزروعی	۲۸۰۰۰	۶۹۰	۲/۷۱۵/۰۰۰/۰۰۰	دارای پروانه دامداری به مساحت ۵۰۰۰ متر مربع که بصورت دیوار کشی شده می باشد
۷	سلماس	سلماس – روستای برکشاد	ششدانگ عرصه و اعیان پلاک ۵۸ فرعی از ۲ اصلی بخش ۱۴ سلماس	دامداری و زراعی و مزروعی	۱۵۸۴۹	۵۶۶	۳/۶۹۲/۰۰۰/۰۰۰	دارای یک واحد دامداری در عرصه به مقدار ۳۱۲۰ متر مربع بوده که بصورت دیوار کشی شده می باشد
۸	سلماس	سلماس – خیابان رازی – مابین خیابان بهشتی و سینا – پلاک ۱۲	یک سهم مشاع از ۱۴ سهم ششدانگ یکباب ساختمان بشماره پلاک ثبتی ۳۵۳۰ فرعی از ۲۰ اصلی اهرنجان – واقع در بخش ۱۳ سلماس	مسکونی	مساحت ششدانگ ۲۸۹/۳۵	مساحت ششدانگ ۷۳۸/۲	ارزش سهم مشاع ۵۷۱/۷۹۵/۰۰۰	
۹	سلماس	سلماس – خیابان شهید باهنر – نرسیده به خانه سالمندان – پلاک ۳۰۸ – کدپستی ۵۸۸۱۷۶۵۶۹۷	مقدار ۱۰۳/۵ سهم مشاع از ۴۰۰ سهم ششدانگ یکباب ساختمان بشماره پلاک ثبتی ۶۳۲ فرعی از ۱۹ اصلی بخش ۱۳ سلماس	مسکونی	مساحت ششدانگ ۲۸۷/۵۵	مساحت ششدانگ ۲۷۰/۵	ارزش سهم مشاعی ۱/۷۱۹/۰۰۰/۰۰۰	
۱۰	سلماس	سلماس – اراضی روستای حمزه کندی	ششدانگ یک قطعه زمین بشماره پلاک ثبتی ۲۸۳ فرعی از ۱۸۵ فرعی از ۲۰ اصلی واقع در بخش ۱۴ سلماس	دامداری	۳۰۰۰	۵۹۴ متر مربع به انضمام ۳۰۰ متر مربع بهار بند	۲/۳۶۸/۰۰۰/۰۰۰	
۱۱	سلماس	سلماس – قریه حبشی	مقدار ۲۲/۵ سهم مشاع از ۱۰۰ سهم ششدانگ یک قطعه زمین مزروعی پلاک ۱۹۹ فرعی از ۲۱ اصلب واقع در بخش ۱۴ سلماس	زمین مزروعی و باغ میوه	مساحت ششدانگ ۱۳۹۴۱/۶		۲۲۶/۰۰۰/۰۰۰	
۱۲	سلماس	سلماس – روستای برکشاد	مقدار ۲۰ سهم مشاع از ۲۷۰ سهم ششدانگ پلاک ۵۲ فرعی از ۲ اصلی واقع در بخش ۱۴ سلماس	زمین مزروعی	مساحت ششدانگ ۲۵۲۷۰		۲۱۶/۰۰۰/۰۰۰	دارای تعداد محدودی درختان مثمر میباشد
۱۳	میاندوآب	میاندوآب – جاده شاهیندژ – روستای آیدیشه	مقدار ۱۶۸۷۰,۲۳ سهم مشاع از ۲۹۸۶۰ سهم مشاع از ششدانگ یک واحد مرغداری تحت پلاک ۶۶ فرعی از ۱۷۶ اصلی بخش ۵ مراغه	مرغداری	مساحت ششدانگ ۲۹۸۶۰	مساحت ششدانگ ۲۰۰۰	ارزش سهم مشاع از ششدانگ ۶/۹۶۰/۵۰۰/۰۰۰	
۱۴	میاندوآب	میاندوآب – جاده شاهیندژ – روستای چالخماز	ششدانگ یک واحد مرغداری به پلاک ثبتی ۳ فرعی از ۷۷ اصلی بخش ۵ مراغه واقع در روستای چالخماز	مرغداری	۱۰۱۲۰	۳۰۶۰	۶/۲۵۰/۰۰۰/۰۰۰	
۱۵	میاندوآب	میاندوآب – روستای جواد حصاری	ششدانگ پلاک ۱۳۵ فرعی از ۳۵ اصلی بخش ۶ میاندوآب	مسکونی	۱۲۷۵/۵۴	۱۵۰	۹۵۵/۰۰۰/۰۰۰	
۱۶	میاندوآب	میاندوآب – قریه اوچ تپه	مقدار ۱۰۷۲۸ جزء مشاع از ۳۴۰۰۰۰ جزء مشاع ششدانگ یک قطعه زمین مکانیزه پلاک ثبتی ۱۴۸ فرعی از ۱۶ اصلی بخش ۱۴ مراغه	زراعی و باغی	مساحت ششدانگ پلاک ۳۴۰۰۰۰ متر مربع و مساحت سهم بانک ۱۰۷۲۸ متر مربع		ارزش سهم مشاع بانک از ششدانگ ۴۹۵/۰۰۰/۰۰۰	از کل ششدانگ ۱۱ هکتار به غیر واگذار گردیده و سهم بانک از ۲۳ هکتار باقیمانده قابل تصرف میباشد
۱۷	میاندوآب	میاندوآب – قریه قجلو	مقدار ۶۲۷۰ سهم مشاع از ۸۰۰۰ سهم مشاع از ششدانگ عرصه و اعیان یک قطعه زمین محل اداحث گلخانه بپلاک ثبتی ۷۲۳ فرعی ۱۶ اصلی واقع در قریه قجلو بخش ۷ مراغه	گلخانه	مساحت ششدانگ ۸۰۰۰		۷/۴۰۷/۰۰۰/۰۰۰	زمین جای گلخانه می باشد و مضافا دارای ۲۰۰ متر مربع ساختمان مسکونی و چاه آب و برق می باشد
۱۸	میاندوآب	میاندوآب – باروق	مقدار ۹۹۵۳/۵۳ سهم از ۱۸۶۵۹ سهم ششدانگ پلاک ۱۴۲ فرعی از ۱۸۰ اصلی بخش ۵ مراغه	مرغداری	مساحت ششدانگ ۱۸۶۵۹	۶۲۳۴/۵۳	۱۰/۰۱۰/۱۳۶/۰۰۰	
۱۹	میاندوآب	میاندوآب – خیابان سرباز – کوچه دادگستری سابق	ششدانگ عرصه و اعیان پلاکهای ثبتی ۴۶۶۶ و ۴۶۶۷ و ۴۶۶۸ فرعی از یک اصلی بخش ۱۴ مراغه	مسکونی تجاری	۲۱۵۰	۱۱۳۵	۶۰/۰۰۰/۰۰۰/۰۰۰	در تصرف بانک میباشد
۲۰	شاهیندژ	شاهیندژ – روستای یوسف کند – ملک موسوم به شرکت تعاونی ۶ یوسف کند	۱۲ سهم از ۲۴۰ سهم اراضی دیم و ۳ سهم مشاع از ۵ سهم از ششدانگ اراضی قریه یوسف کند پلاک ۶۹ اصلی بخش ۸ مراغه	دامداری	۴۰۰۰	۷۳۰	۸۳۳/۵۸۰/۰۰۰	اعیانی مستهلک می باشد
۲۱	شاهیندژ	شاهیندژ – روستای هاچه سو	مقدار ۴۰۹/۶۳ جزء مشاع از ۷۸۵/۸۷ جز مشاع از ششدانگ یک باب خانه پلاک ۵۰۱ فرعی از چهار اصلی بخش ۱۵ مراغه واقع در روستای هاچه سو به استناء ارزش تجاری و سرقفلی	مسکونی	۷۸۵/۸۷	۱۳۵	۳۳۶/۰۰۰/۰۰۰	
۲۲	شاهیندژ	شاهیندژ – روستای قزکورپی	مقدار ۰/۰۶ سهم مشاع از یک سهم مشاع از ۳۵ سهم سه دانگ مشاع از ششدانگ اراضی روستای قزکورپی تحت پلاک ۱۷ اصلی بخش ۱۵ مراغه	ماکارونی سازی	۵۰۰۰	۹۷۳	۳/۵۵۰/۰۰۰/۰۰۰	
۲۳	نقده	نقده – روستای قلعه لر	مقدار ۱۷/۵۰ سهم مشاع از ۵۲/۵۰ سهم مشاع از ۱۰۵ سهم مشاع اراضی مزروعی آبی از ششدانگ قریه قلعه لر پلاک ۸۰ اصلی در بخش ۱۱ ارومیه	گلخانه	۱۳۹۳۵	۵۳۲۰	۶/۱۴۷/۰۰۰/۰۰۰	در عرصه ملک به مساحت ۳۹۳۵ متر مربع باغ میوه های هسته دار تابستانه بوده و بعد از احتساب اعیانی های ملک باقی مانده زمین کشاورزی آبی می باشد
۲۴	نقده	مهاباد – خیابان بهارستان غربی – خیابان ۱۶ متری – پلاک ۱۱۹	ششدانگ پلاک ۳۹۳ فرعی از ۲۷۷۵ اصلی واقع در بخش ۱۵ مهاباد	مسکونی	۲۲۰	۲۴۵/۵۵	۵/۰۰۰/۰۰۰/۰۰۰	
۲۵	نقده	نقده – خیابان امام – بلوار شهید بهشتی – کوچه امیرعلی مرحومی	۱/۵ دانگ مشاع از ششدانگ یکباب واحد مسکونی پلاک ۳۳۲۹ فرعی از یک اصلی مفروز و مجزی شده از پلاک ۱۰۰ فرعی از اصلی مرقوم واقع در نقده بخش ۱۱ ارومیه	مسکونی	مساحت ششدانگ ۳۲۱/۴۰	مساحت ششدانگ ۲۵۶/۲۲	ارزش ۱/۵ دانگ از ششدانگ ۹۳۳/۱۵۰/۰۰۰	

جدول شماره الف (واگذاری مالکیت املاک بصورت نقد یا نقد و اقساط)

ردیف	نام شعبه	آدرس	مشخصات ثبتی ملک	نوع ملک	متراژ: عرصه	متراژ: اعیان	قیمت پایه (ریال)	توضیحات
۲۶	نقده	نقده – جاده حیدر آباد – بالاتر از کارخانه قند نقده – جنب جاده نقده، ارومیه	یک دانگ مشاع از ششدانگ پلاک ۱۴ فرعی از ۹۶ اصلی قریه تازه کند دیم بخش ۱۱ ارومیه	مرغداری	مساحت ششدانگ ۱۰۰۰۰	مساحت ششدانگ ۱۲۶۹	ارزش یک دانگ مشاع از ششدانگ ۶۷۸/۸۲۹/۰۰۰	
۲۷	نقده	نقده – روستای توپوز آباد	مقدار ۴/۰۷۷ سهم از ۶ سهم پلاک ۱۴۶ فرعی از ۱۷ فرعی از ۴۵ اصلی بخش ۱۱ نقده	مسکونی	۶۰/۴۰۰	۶/۲۲۱	۸۰۳/۵۸۰/۰۰۰	
۲۸	ارومیه	ارومیه – جاده طلاتپه نرسیده به روستای اوصالو	مقدار چهار دهم سهم مشاع از ۱۵ سهم عرصه و اعیان ششدانگ پلاک ۱۶۱ فرعی از ۸۵ اصلی واقع در بخش ۶ ارومیه	زراعی باغی	کل مساحت ششدانگ ۶۸۹۵۰ متر مربع و میزان مساحت سهم مشاعی ۷/۱۸۳۸ متر مربع میباشد	دارای اعیانی های متعدد می باشد که در تصرف غیر می باشد به مساحت کل ۶۶۵ متر مربع	ارزش سهام مشاعی ۵۱۶/۰۰۰/۰۰۰	
۲۹	ارومیه سلماس	سلماس – روستای آخته خانه	مقدار ۵۱ سهم از ۸۸ سهم ششدانگ پلاک ۳۸۶ فرعی از ۱۳ اصلی مفروز و مجزی شده از ۱۲۵ فرعی از اصلی مذکور بخش ۱۴ شهرستان سلماس	مسکونی	۴۷۴/۹۸	۳۶۶	ارزش سهام مشاعی ۷۵۰/۰۰۰/۰۰۰	
۳۰	ارومیه	ارومیه – جاده مهاباد – کیلومتر ۲۰ روستای نای بین	مقدار یک دانگ و یک سوم دانگ مشاع از ششدانگ پلاک ۳۳۷ فرعی از ۲۹۲ فرعی از ۱۶ اصلی واقع در بخش ۱۳ ارومیه	انباری	مساحت برابر سند ۵۷۰۰	۲۲۶۳	ارزش سهام مشاعی ۲/۴۰۰/۰۰۰/۰۰۰	قسمتی از اعیانی بصورت پراکنده و مشترک در پلاکهای ۳۳۷ و ۳۳۶ و ۳۳۵ واقع گردیده است
۳۱	ارومیه	ارومیه – خیابان میثم – خیابان هادی – کوی دوم استانداری – بیست متری میلاد – کدپستی ۵۷۱۹۷۳۹۳۸۵	مقدار ۵۳ سهم از ۱۰۰ سهم ششدانگ پلاک ثبتی ۲۷۳۸ فرعی از ۴۱ فرعی از ۱۰ اصلی بخش ۱۵ ارومیه	مسکونی	مساحت ششدانگ ۵۵۳/۹	۲۰۴	۲/۵۸۵/۰۰۰/۰۰۰	مقدار ۵۰/۰۵ متر مربع در طرح تعریض خیابان میلاد واقع گردیده است
۳۲	ارومیه	ارومیه – واقع در ۲۰ کیلومتری اتوبان ارومیه، مهاباد – روستای عربلو	مقدار ۳ سهم از ۳۱ سهم عرصه و اعیان ششدانگ پلاک ۱۴۸ فرعی مجزی شده از پلاک ۳ فرعی از یک اصلی بخش ۱۳ ارومیه	مرغداری	مساحت ششدانگ ۷۶۳۳۷/۸۶	مساحت ششدانگ ۳۳۸۶	۲/۷۰۰/۰۰۰/۰۰۰	
۳۳	ارومیه	ارومیه – خیابان امین – خیابان دیانت – نرسیده به تقاطع حکمت – پلاک ۱۱۴	مقدار ۱۵ سهم مشاع از ۷۰ سهم ششدانگ یکباب خانه قطعه ۱۷ تفکیکی بشماره ۳۷۷۴ فرعی از ۳۸۵ فرعی از ۹ اصلی بخش ۱۵ ارومیه	مسکونی	۴۳۵/۸۳	۴۶۹/۵۰	۶/۰۰۰/۰۰۰/۰۰۰	
۳۴	ارومیه	ارومیه – جاده نازلو – روستای زنبلان	مقدار ۴۰ سهم از ۷۰ سهم از پلاک ۹ فرعی از ۸ اصلی واقع در بخش ۱۷ ارومیه	دامداری	۱۸۱۰۱/۸۸	۳۵۲۰	۴/۲۱۲/۰۰۰/۰۰۰	
۳۵	بوکان	بوکان – شهرک فرهنگیان – خیابان تربیت جنوبی – ۱۴ متری شبستان ۱ – پلاک ۱	۱/۸۵ دانگ مشاع از شش دانگ عرصه و اعیان پلاک ۱۳۲۷ فرعی از ۱۳۱ اصلی بخش ۱۷ بوکان	مسکونی	۳۰۰	۲۲۰	ارزش سهم مشاع ۱/۶۳۴/۱۷۰/۰۰۰	
۳۶	بوکان	بوکان – بلوار آزادی – کوی محمدیه – طبقه بالا – کوچه گل محمدی ۷ – پلاک دوم سمت چپ	۲/۸۷ سهم دانگ مشاع از ششدانگ عرصه و اعیان پلاک ۱۸۶ فرعی از ۷۷ فرعی از ۱۳۱ اصلی واقع در بخش ۱۷ بوکان	مسکونی	۳۰۰	۲۱۲	ارزش سهم مشاع ۱/۷۶۱/۰۰۰/۰۰۰	
۳۷	بوکان	بوکان – روستای آلبلاغ	مقدار ۰/۴۴ سهم مشاع آبی از ۳/۵ سهم آبی از ۲۶۰ سهم و ۱۲۸۱ ده هزارم سهم آبی و دیمی مستثنیات اراضی مزروعی از دو دانگ مشاع و هشت سهم و چهار شعیر ششدانگقریه آلبلاغ دارای پلاک ۱۲۴ اصلی واقع در بخش ۱۷ بوکان	گلخانه	مساحت ششدانگ ۲۰۰۰۰	۵۰۲۵	۱/۶۱۱/۰۰۰/۰۰۰	
۳۸	چالدران	چالدران – روستای حراملو	ششدانگ عرصه و اعیان یک واحد دامداری به پلاک ۳۵ فرعی از ۲۰۴ اصلی بخش ۳ خوی	دامداری	۱۳۶۴	۲۸۰	۱/۵۳۵/۴۰۰/۰۰۰	
۳۹	پلدشت	پلدشت – خیابان آزادی – نبش کوچه حکیم	ششدانگ عرصه و اعیان ۶۱۹ فرعی از ۵۳ اصلی بخش ۳ حوزه ثبت ماکو	مسکونی	۳۹۴/۴۰	۴۱۴	۳/۸۰۰/۰۰۰/۰۰۰	
۴۰	پلدشت	پلدشت – خیابان آذربایجان	مقدار ۱/۲۵ سهم از ۶ سهم پلاک ۲۹۲ فرعی از ۵۳ اصلی بخش ۳ ماکو	مسکونی	۳۰۰	۲۱۹/۸۰	۶۲۵/۰۰۰/۰۰۰	
۴۱	پلدشت	پلدشت – روستای قوطان	مقدار ۵/۶ سهم مشاع از ۳۰۰ سهم آبی از ۵۷۲ سهم از سه سهم مشاع از ۴ دانگ قریه قوطان	مرغداری	۱۰۴۷۷۲	۱۱۲۸	۱/۷۳۲/۰۰۰/۰۰۰	
۴۲	قره ضیاء الدین	قره ضیاء الدین – بلوار شهید چمران – جنب اداره دارایی	مقدار ۲/۲۴ سهم مشاع از ششدانگ یکباب خانه بشماره پلاک ثبتی ۸۴۲ فرعی از ۱۳۶ اصلی بخش ۶ چایپاره	منزل مسکونی	مساحت ششدانگ ۲۷۵/۵	مساحت ششدانگ ۳۴۸/۷	۳/۳۶۰/۰۰۰/۰۰۰	
۴۳	قره ضیاء الدین	قره ضیاء الدین – امتداد شرقی بلوار انقلاب	مقدار ۲/۳۸ سهم مشاع از ششدانگ پلاک ۲۲۳۰ فرعی از ۳۶ اصلی بخش ۶ چایپاره	دامداری	مساحت ششدانگ ۸۷۷۵	مساحت ششدانگ ۴۲۴۹ متر مربع به انضمام دوفقره سیلو به حجم ۴۳۸ متر مکعب	۷/۱۲۹/۰۰۰/۰۰۰	
۴۴	مهاباد	مهاباد – سراهی ترشکان – روبروی پمپ بنزین قاضی	ششدانگ پلاک ۷ فرعی از ۵۳ اصلی بخش ۱۶ مهاباد	مرغداری	۱۰۰۲۰	۹۶۴	۳/۰۵۷/۳۰۰/۰۰۰	
۴۵	سردشت	سردشت – فلکه علامه بیتوشی – نبش خیابان شهید چمران – پلاک ۲۱	مقدار ۳۰۰۸۴۶۴ سهم مشاع از ۵۹۳۵۷۳۰ عرصه و اعیان پلاک ۱۳ فرعی از ۵۷۲ اصلی بخش ۱۱ سردشت	مسکونی	۱۲۷/۵۵	۵۰۰	۵/۹۸۱/۰۰۰/۰۰۰	
۴۶	سردشت	سردشت – خیابان استاد هیمن – خیابان دانش – پشت ساختمان خوابگاه دخترانه آموزش و پرورش	مقدار ۴۱۵۳۰۰۱۵۷۳ سهم مشاع از ۷۲۴۴۰۰۰۰۰۰ سهم عرصه و اعیان پلاک ۵۱ فرعی از ۵۸۲ اصلی مفروز و مجزی شده از ۲۵ فرعی از اصلی مذکور بخش ۱۱ سردشت	مسکونی	۲۹۳/۹۵	۲۹۰	۴/۶۴۴/۰۰۰/۰۰۰	
۴۷	سردشت	سردشت – بلوار ۷ تیر – خیابان شهید بریاجی – نرسیده به ترمینال بین شهری – سمت چپ نبش کوچه عمومی	مقدار ۱۱۰۶۸۵۹۰ سهم مشاع از ۱۳۷۳۴۰۰۰ سهم پلاک ۱۵ فرعی از ۶۵۴ اصلی بخش ۱۱ سردشت	مسکونی	۱۲۳/۶	۴۶۰	۷/۸۱۸/۰۰۰/۰۰۰	
۴۸	اشنویه	اشنویه – روستای علی آباد	مقدار ۱/۴۱۱ سهم مشاع از مجموع ۶ سهم ششدانگ پلاک ۱۸۱ فرعی از ۲۵ اصلی بخش ۱۲ اشنویه	مرغداری شیلات باغ	مساحت ششدانگ ۱۰۹۰۰	۱۴۳۰ متر مربع مرغداری و ۹۰۰ متر مربع شیلات	ارزش سهم مشاع ۱/۱۱۸/۰۰۰/۰۰۰	
۴۹	اشنویه	اشنویه – روستای علی آباد	مقدار ۱/۶۸۶۷ سهم مشاع از مجموع ۶ سهم ششدانگ پلاک ۱۸۶ فرعی از ۲۵ اصلی بخش ۱۲ اشنویه	زراعی	۱۹۸۰۲		ارزش سهم مشاع ۱/۲۰۶/۰۰۰/۰۰۰	
۵۰	شوط	شوط – خیابان ولیعصر اول خیابان امام	بصورت مبایعه نامه عادی می باشد	تجاری	۱۷۵	۲۱۰	۱۷/۶۰۰/۰۰۰/۰۰۰	در تصرف بانک می باشد – اعیان ۱۷۵ متر در همکف و ۳۵ متر بصورت نیم طبقه
۵۱	تکاب	تکاب – بلوار تخت سلیمان – جنب اداره گاز	ششدانگ پلاک ۴۵۱ فرعی مجزی شده از ۴۵۱ از یک اصلی بخش ۱۶ مراغه	مسکونی تجاری	۲۰۰۰	۷۴۰	۱۶/۰۰۰/۰۰۰/۰۰۰	در تصرف بانک می باشد

جدول شماره ب (واگذاری حق اجراء بصورت نقد و از طریق عقد صلح)

ردیف	نام شعبه	آدرس	مشخصات ثبتی ملک	نوع ملک	متراژ: عرصه	متراژ: اعیان	قیمت پایه (ریال)	توضیحات
۱	سلماس	سلماس – شهرک صنعتی سلماس	مقدار ۴۱۵۲/۹۵ سهم مشاع از ۳۰۰۰۰۰ سهم ششدانگ یک قطعه مرتع که به تاسیسات صنعتی تبدیل شده است بشماره پلاک ۱۲۰/۱۲۵/۲۸۵ اصلی واقع در بخش ۱۴ سلماس	صنعتی	۴۱۵۲/۹۵	۱۵۳۵	۵/۶۰۰/۰۰۰/۰۰۰	
۲	سلماس	سلماس – خیابان مصطفی خمینی – تقاطع رازی	پلاک ۲۸۹۸ فرعی از ۱۲۰ اصلی	مسکونی	۱۷۰	۲۶۰	۳/۳۳۰/۰۰۰/۰۰۰	
۳	سلماس	سلماس – خیابان سینا – کوچه ۲۹	پلاک ۳۲۶۶ فرعی از ۱۲۰ اصلی	مسکونی	۱۹۷/۴	۱۹۷/۴	۱/۰۹۴/۰۰۰/۰۰۰	
۴	سلماس	سلماس – خیابان رضایی شمالی – مابین مدنی و پناهی	پلاک ۲۱۶۱ فرعی از ۴ اصلی	مسکونی	۲۵۷/۴۳	۳۱۸	۱۳/۳۱۱/۰۰۰/۰۰۰	
۵	سلماس	سلماس – خیابان بهشتی شمالی – مابین کوچه

رئیس قوه قضائیه: قاضی باید از هر جهت تأمین باشد

سرویس خبر: رئیس قوه قضائیه با تأکید بر ضرورت تحول سازمان قضایی کشور منطبق با الگوی اسلامی ـ ایرانی پیشرفت که مورد تأکید رهبر معظم انقلاب قرار دارد، در جلسه هیأت عمومی دیوان عالی کشور، مباحث این جلسات را به عنوان یک دکترین، قابل توجه دانست و گفت: باید ظرفیت دیوان عالی کشور احیا و به اجرای صحیح قانون در محاکم و حسن جریان امور کمک کند.

حجت الاسلام والمسلمین رئیسی با تأکید بر ضرورت اثربخش ساختن ساز و کارهای نظارتی دیوان عالی کشور، افزود: آیین‌نامه مشخص، مصوب و کارآمدی برای جلسات هیأت عمومی دیوان عالی کشور باید تهیه شود.وی با تأکید بر لزوم موضوع شناسی و واژه شناسی توسط قضات، این امر را از پشتوانه‌های مهم کار قضایی دانست و اظهارداشت: داشتن اتاق فکر برای بهره مندی از نظرات حقوقی و مدیریتی بسیار مؤثر است.

رئیس قوه قضائیه با تأکید بر لزوم ارائه پیشنهادهای لازم از سوی دیوان عالی کشور برای اصلاح نواقص ساختاری یا رفتاری در آرای محاکم، اضافه کرد: تمامی تلاش ما آن است که شخص قاضی محترم که محور دستگاه قضایی است، از هر جهت تأمین شود.

رئیس قوه قضائیه با تأکید بر ضرورت جزم علمی، عزم عملی و حزم و دوراندیشی در امور و با اشاره به تلاش هر سه قوه در جهت تنقیح قوانین، این امر را برای تقارب آرا بسیار ضروری دانست و افزود: کارورزی و کارآموزی برای قضات اهمیت زیادی دارد زیرا مهارت داشتن، غیر از دانش است. مهارت یابی نیازمند نوعی ورزیدگی است که باید در میدان کار اتفاق بیفتد.

وی با اشاره به پرونده‌های موضوع ماده ۴۷۷ قانون آیین دادرسی کیفری، از قضات دیوان عالی خواست که با یک کار جهادی، رسیدگی به این پرونده‌ها را روزآمد کنند و با تأکید بر لزوم بازنگاه در نوع اعاده دادرسی در قوانین اظهار کرد: اعاده دادرسی از حقوق اصحاب دعوا و برای تضمین حقوق مردم است اما باید ضابطه و حدی داشته باشد. بر همین اساس اخیراً کمیسیون حقوقی و قضایی مجلس که اعضای آن عمدتاً روحیه و انگیزه کمک به دستگاه قضایی را دارند، موضوع اعاده دادرسی و ماده ۴۷۷ را به عنوان بسته کامل مورد بررسی قرار داده اند. دیوان عالی هم در قالب یک کارگروه می‌تواند روی این موضوع کار کند تا ما کار کارشناسی متقنی را از طریق دیوان در این زمینه دنبال کنیم.رئیسی با اشاره به ضرورت رعایت شأن و منزلت قضایی، گفت: از نظر ما باید دست قاضی شجاع نفوذناپذیر که فقط خدا و قانون را می‌بیند و بدون توجه به اصحاب ثروت و قدرت بر مبنای حق و عدل رأی می‌دهد، در مقابل همه مردم بالا برد و او را مورد تشویق قرار داد. این قضات به عنوان چهره‌های ماندگاری که عدالت را نهادینه می‌کنند باید به مردم معرفی شوند.

در این نشست از چهارتن از قضات دیوان عالی کشور که ۵۸ سال سابقه کار قضایی دارند، با حضور رئیس قوه قضائیه، رئیس دیوان عالی کشور و دادستان کل کشور تقدیر به عمل آمد.

سخنگوی سازمان تعزیرات حکومتی: دلال بازی، عامل اصلی گرانی هاست

سرویس خبر: سخنگوی سازمان تعزیرات حکومتی از «دلال بازی» به عنوان دلیل اصلی گرانی اغلب کالاها و میوه یاد و بر پایان دادن به این وضع تأکید کرد.

یاسر رایگانی در جمع خبرنگاران درباره قیمت گوشت گوساله گفت: دامدار گوساله را به قیمت ۸ و نیم میلیون تومان می خرد و در یک سال ۵ و نیم میلیون برایش هزینه می کند.الان خریدار، گوساله را کیلویی ۲۶ تا ۲۸ هزار تومان از دامدار خریداری می کند و در بازار ۱۰۰ هزار تومان می فروشد. دلیل این تفاوت قیمت چیست؟ دلال بازی ها کی جمع می‌شود؟چرا گوشت ۳برابر قیمت واقعی اش به دست مردم می رسد؟

وی در ادامه با تأکید بر این که اتحادیه ها باید قیمت کف و سقف کالاها را اعلام کنند، افزود: رئیس اتحادیه موبایل اخیراً اعلام کرده است که قیمت گوشی تلفن همراه چرا با کاهش قیمت ارز پایین نیامده است؟ اعلام این مسأله که هنر نیست، اتحادیه در این موضوع چه کاری انجام داده است؟سخنگوی تعزیرات حکومتی همچنین درباره آمار پرونده های قاچاق گفت: از ابتدای امسال تا ۱۴مردادماه، ۳۰هزار و ۲۳پرونده در حوزه قاچاق کالا و ارز وارد سازمان تعزیرات شد که مقایسه این آمار با تعداد ۲۳هزار و ۴۸۸پرونده در مدت مشابه سال قبل نشانگر رشد ۲۶درصدی پرونده های وارده قاچاق کالا و ارز است.

رایگانی ادامه داد: ۵۲ هزار و ۶۵۴ مورد

تماس و ثبت در خواست در سامانه تلفنی و سامانه ۱۳۵ انجام شده است که شامل ۲۸هزار و ۴۴۷مورد شکوائیه، ۲۴هزار و ۲۰۷مورد گزارش مردمی است و این شکوائیه ها و گزارش ها در دست بررسی و رسیدگی اند.

وی درباره بیشترین میزان تخلف از نظر کاشف در سال ۹۸افزود: در حوزه کالا و خدمات پرونده عدم تحویل برنج با عنوان تخلف عدم اجرای تعهدات تولیدکنندگان در قبال دریافت ارز و خدمات دولتی به ارزش ۵۷۸میلیارد ریال در حال رسیدگی است.

رایگانی ادامه داد: در حوزه بهداشت، پرونده یک شرکت مادر تخصصی به دلیل عرضه و فروش مواد خوردنی فاقد مجوز ورود یا پروانه ساخت از وزارت بهداشت با ارزش ۲۴میلیارد و ۹۳۳میلیون ریال در حال رسیدگی است همچنین در حوزه قاچاق کالا و ارز، پرونده نگهداری ۱۹دستگاه ماشین آلات عملیات خاکی به ارزش هزار میلیارد ریال در حال بررسی است.

سخنگوی تعزیرات درباره پرونده های کاغذ گفت: تعداد ۱۴۶پرونده در حوزه کالا و خدمات و ۲۹پرونده در حوزه قاچاق کالا و ارز در مجموع به ارزش ۲۲۶میلیارد ریال با موضوع کاغذ وارد سازمان شده که تعداد ۱۲۵پرونده در حوزه کالا و خدمات و ۲۵پرونده در حوزه قاچاق مختومه شده است و متهمان در ۹۱پرونده کالا و خدمات به پرداخت یک میلیارد و ۸۷۱میلیون ریال جریمه نقدی و متخلفان ۱۶پرونده قاچاق در این موضوع به پرداخت ۷میلیارد و ۳۶۵میلیون ریال محکوم شده اند.

از طرح جدید دولت حمایت می کنیم

وی درباره اعلام قیمت ۱۰۰ قلم کالا در یک اپلیکیشن گوشی تلفن همراه که قرار است بزودی عملیاتی شود، گفت: ما به طور کامل پشتیبان اجرای این طرح خواهیم بود و امیدواریم همه کالاها در زیر مجموعه این موضوع قرار گیرند . به طور حتم سازمان تعزیرات پیگیر موضوع خواهد بود و بر اساس نرخ های اعلامی، بر بازار خرید و فروش نظارت خواهد کرد.

سازمان حمل و نقل ترافیک شهرداری جریمه شد

سخنگوی تعزیرات درباره شکایت از افزایش غیرقانونی نرخ بلیت مترو و همچنین عوارض ورود به محدوده طرح ترافیک شهر تهران، گفت: پرونده در شعبه ۴۳تعزیرات شهر تهران مورد رسیدگی قرار گرفت و در نهایت مشخص شد که با توجه به رای دیوان عدالت اداری، سازمان حمل و نقل ترافیک شهرداری تهران نمی توانست بیش از نرخ اعلامی تورم بانک مرکزی نرخ سالانه عوارض طرح ترافیک را افزایش دهد.

وی ادامه داد: سازمان حمل و نقل و ترافیک برخلاف رای دیوان عدالت اداری اقدام کرده و از طرف دیگر این سازمان علاوه بر افزایش نرخ آرم طرح ترافیک بیش از تورم اعلامی از ناحیه بانک مرکزی، اقدام به افزایش ساعت طرح هم کرده است .به این معنی که ساعت طرح ترافیک در سال ۹۶ از ۶ و ۳۰ دقیقه صبح تا ۱۷بوده ولی در سال ۹۷دو ساعت به آن اضافه شده است.

رایگانی گفت: بر همین اساس تخلف محرز و شعبه رسیدگی کننده به پرونده، سازمان حمل و نقل ترافیک را برای گرانفروشی به پرداخت یکهزار میلیارد و ۳۵۲میلیون ریال جزای نقدی در حق صندوق دولت محکوم و اعلام کرد که این سازمان باید وجه اضافه دریافتی را به شاکیان بازگرداند.

سخنگوی تعزیرات در ادامه گفت: یک شرکت پتروشیمی هم در تعزیرات شهر تهران به دلیل گرانفروشی کالای پتروشیمی به پرداخت ۲۹۶هزار و ۷۵۲یورو در حق صندوق دولت و ۱۴۸هزار و ۳۷۸یورو در حق شاکی محکوم شده است.

وزارت اطلاعات برای دشمنان رعب آور است

سرویس شهرستان‌ها: وزارت اطلاعات برای مردم ایران اسلامی امنیت‌آور و برای دشمنان نظام اسلامی رعب آور است.

حجت‌الاسلام‌والمسلمین سید محمود علوی در همایش ائمه جمعه استان اصفهان با بیان این مطلب و با اشاره به این که اقدامات تأمین امنیت تعطیل بردار نیست، گفت: سربازان گمنام امام زمان در عرصه‌های مختلف به توفیقات خوبی رسیدند که بیان آن خوشحال کننده است و در مناسبت‌های مختلف به تصمیم سازان نظام ارائه می‌شود.

وزیر اطلاعات افزود: حکومت برای مردم تشکیل می‌شود و بر اساس فرهنگ اسلامی، امنیت، عدالت، کرامت، معیشت و حرمت باید برای همه آحاد جامعه تامین شود بنابراین سرلوحه اقدامات وزارت اطلاعات از همان ابتدا تا کنون سه اصل شرع، قانون و اخلاق قرار گرفته است.

او گفت: در فعالیت‌های اطلاعاتی کار باید در چارچوب شرع باشد و اینگونه عمل کردن موجبات آسیب را فراهم نمی‌کند و آمیختن اقدامات اطلاعاتی با اخلاق پیش برنده کارهاست.

وزیر اطلاعات آینده‌پژوهی و پیشگیری از بحران و جلوگیری از تبدیل بحران‌ها به مسائل اجتماعی و سیاسی و اطلاع‌رسانی به مسئولان را مهم ترین وظایف سربازان گمنام امام زمان(عج) دانست و افزود: اسم وزارت اطلاعات برای خودی‌ها رعب آور نیست بلکه تروریست‌ها و دشمنان باید از هیمنه سربازان گمنام امام زمان(عج) بترسند.

وی با اشاره به نمونه‌هایی از اقدامات و موفقیت‌های وزارت اطلاعات گفت: بسیاری از مأموریت‌های وزارت اطلاعات قابل بیان نیست اما به‌صورت حرفه‌ای متقن و مستند انجام می‌شود.

وزیر اطلاعات اقدامات دانش پایه اطلاعاتی، تقویت امکانات فنی و عملیاتی و افزایش دانش آموختگان دانشگاه تخصصی را از جمله فعالیت‌های انجام شده در دولت یازدهم و دوازدهم بیان کرد و افزود: وزارت اطلاعات بین سرویس‌های اطلاعاتی جهان در جایگاه ممتاز قرار دارد.

وی بر شناسایی عوامل نفوذی تأکید کرد و افزود: به لطف خدا سربازان گمنام امام زمان(عج) در شناسایی این افراد دارای تخصص حرفه‌ای هستند و اقدامات آنان را زیر ذره‌بین دارند.

توسعه همکاری‌های مرزی ایران و قطر

سرویس خبر: فرمانده مرزبانی ناجاگفت: با تحقق توافق‌های گذشته ایران و قطر روابط دو کشور در حوزه مرزبانی در شرایط بسیار خوبی است.

سردار قاسم رضایی در نشست دیپلماتیک مرزی با «عبدالعزیز علی عبدالعزیزالمهندی» رئیس هیأت اداره امنیت سواحل مرزهای قطر، اظهار داشت: ایران و قطر روابط دیرینه و تعامل تاریخی و اقتصادی خوبی دارند.وی با اشاره به ۲۶۸کیلومتر مرز آبی مشترک ایران و قطر، افزود: حدود مرزی مورد تأیید هر دو کشور است و برای مراقبت از شرایط مرزی، نیاز است فرماندهان مرزی نشست‌ها و تعاملات دو جانبه داشته باشند.فرمانده مرزبانی ناجا ادامه داد: این اجلاس پانزدهمین نشست میان فرماندهان دو کشور است و در دیدارهای مرزی بر خدمات‌دهی به تجار تأکید شده است و دولت قطر بندر مخصوص را برای شناورهای جمهوری اسلامی ایران ساخته است و خدمات دهی به تجار ایران را به شکل مطلوبی انجام می‌دهد.وی با بیان اینکه تفاهمنامه مرزی دو کشور به امضا رسیده است، اضافه کرد: مهم‌ترین مواردی که در پانزدهمین اجلاس مشترک مرزی مطرح شد، تثبیت گشت‌های همزمان و هماهنگی میان دو کشور بود که نشست هماهنگی‌های بیشتری به صورت میدانی و میان فرماندهان هر ۶ ماه یکبار و در صورت ضرورت به شکل اضطراری انجام گیرد.رضایی با تأکید بر اجرای رزمایش مشترک امداد و نجات در منطقه، ادامه داد: گاهی تردیدهای سهوی از سوی شناورهای دو کشور اتفاق می‌افتد که طبق توافق، اعمال قانون باید فقط از طریق مرزبانان باشد، اما اگر جرمی از سوی شناورها اتفاق افتاد، روند قضایی را طی کند. فرمانده مرزبانی ناجا گفت: ارتقای ظرفیت‌های دو طرف مورد تأکید است و ظرفیت‌های تولیدی و مصرفی در قطر و تردد تجار به صورت تعامل میدانی میان مرزنشینان و تجار افزایش می‌یابد.

مبارزه با جرائم مرزی

عبدالعزیزعلی عبدالعزیزالمهندی رئیس هیأت اداره امنیت سواحل مرزهای قطر نیز در این دیدار گفت: مذاکرات بسیار ارزنده و سازنده‌ای با فرمانده مرزبانی نیروی انتظامی جمهوری اسلامی ایران داشتیم که تأثیر آن بر امنیت منطقه مشهود خواهد شد.

حفر تونل ۲۳ متری برای سرقت گاز!

سرویس شهرستانها: رئیس اداره گاز منطقه ۷ مشهد گفت: حفر چاهی به عمق پنج متر و تونلی به طول ۲۳ متر برای استفاده غیر مجاز از گاز طبیعی، سبب مرگ فرد خاطی شد.

به گزارش ایسنا به نقل از روابط عمومی شرکت گاز خراسان رضوی، محمد کامل افزود: مطابق با اعلام تیم نشت‌یابی شرکت گاز استان مبنی بر نشت گاز در یکی از مناطق حاشیه‌ای شهر مقدس مشهد، تیم های امداد و تعمیرات این منطقه به محل اعزام شدند و اقدام به حفاری محل کردند.

وی ادامه داد: در ادامه عملیات حفاری و با توجه به گزارش سازمان آتش نشانی، مشخص شد فرد خاطی با حفر کانال و عبور از زیر جاده اصلی اقدام به انشعاب غیر مجاز از شبکه اصلی گاز و سرقت کرده که علاوه بر نصب غیر اصولی و نایمن، موجب نشت گاز در منطقه و خسارت به تاسیسات گازرسانی شده است.رئیس اداره گاز منطقه ۷ مشهد گفت: هنگام ورود نیروهای عملیاتی شرکت گاز استان به محل، بوی ناشی از نشت گاز به حدی بود که هر لحظه احتمال وقوع حادثه ثانویه وجود داشت. لذا برای حفظ ایمنی شهروندان با هماهنگی مقام قضایی، جریان گاز حدود ۴۵۰ خانوار قطع و منازل مجاور این محل هم تخلیه شد .کامل افزود: مطابق شواهد موجود فرد خاطی پس از مشاهده نشت گاز ناشی از اتصال غیراصولی و نایمن به کانال وارد شده و با دستکاری اتصالات، موجب شدت نشت شده بود و همین انباشت گاز عامل خفگی و مرگ وی شده است.

نکوداشت پدر کوهورت کشور در شیراز

سرویس شهرستان‌ها: نکوداشت پروفسور رضا ملک زاده پدر کوهورت کشور در شیراز برگزار می‌شود.

رئیس بنیاد نخبگان استان فارس با بیان این خبر، افزود: همزمان با روز پزشک، هفتمین همایش ملی پاسداشت نخبگان به منظور تکریم و الگوسازی از فعالیت‌های علمی، پژوهشی و اجرایی پروفسور رضا ملک‌زاده پزشک برجسته و معاون تحقیقات و فناوری وزارت بهداشت، درمان و آموزش پزشکی در شیراز برگزار می‌شود.شریف افزود: دکتر رضا ملک زاده متولد ۱۳۳۰ شهر بالاده کازرون در استان فارس است.وی عضو فرهنگستان علوم پزشکی ایران است و بزرگ ترین مطالعه کوهورت خاورمیانه و شمال آفریقا را با موضوع علل شیوع سرطان مری در ایران درکارنامه تحقیقاتی خود دارد.مطالعات وی در زمینه سرطان گوارش و کبد نتایج درخشانی را در علوم پزشکی در کشور داشته است.

کوهورت در علم پزشکی به مجموعه‌مطالعات تحقیقاتی‌وپژوهشی در یک دوره زمانی روی یک جمعیت مشخص گفته می‌شود که منجر به فرضیه یا نظریه در علوم پزشکی می‌شود.نکوداشت پرفسور ملک‌زاده ۳۱ شهریور امسال در تالار صدرا و سینا برگزار خواهد شد.

شمار زائران فوت شده حج به ۶ نفر رسید

مکه معظمه: تاکنون شش نفر از زائران ایرانی در مدینه منوره و مکه مکرمه جان باخته اند که از این شمارپنج نفر در مکه بوده اند.

گزارش دریافتی از ستاد مکه حاکیست: با فوت سه زائر دیگر، تاکنون شش تن از حجاج بیت‌الله‌الحرام به دیدار حق شتافتند. در ۲۴ ساعت گذشته فاطمه صغرا عباس‌زاد رفیع ۶۸ ساله از کاروان شماره ۱۱۰۳۲، قدرت‌الله نجفی ۶۸ ساله از کاروان شماره ۲۱۰۱۸ و سید بابا نادری از کاروان شماره ۳۰۰۷۷ دعوت حق را اجابت کرده و در مکه مکرمه به دیار باقی شتافتند.دو تن از زائران خانه خدا به نام‌های قدرت‌الله نجفی و سید بابا نادری در مسجدالحرام دعوت حق را لبیک گفتند. پیشتر نیز حسن طاهری ۶۱ ساله از کاروان ۳۴۰۴۱ استان یزد، اصغر مکتوبیان ۵۶ ساله از کاروان ۱۳۳۲۱ اصفهان در مکه و صاحبجان شاهی ۵۷ ساله از کاروان ۳۹۰۱۳ شهرستان طبس خراسان جنوبی در مدینه النبی جان به جان آفرین تسلیم کرده بودند.

خط ارتباطی مردم با اطلاعات

تلفن ۲۲۲۲۶۰۹۰

ایمیل خط ارتباطی: ertebat@ettelaat.com

چند نکته درخور توجه خوانندگان گرامی

توجه خوانندگان محترم را در ارتباط با پیام‌های تلفنی به نکات زیر جلب می کنیم:

* موضوع پیام‌ها جنبه‌های خصوصی، حقوقی و یا قضایی نداشته باشد.
* پیام‌ها مختصر و دقیق باشد و از تکرار آن‌ها خودداری شود.
* خوانندگان محترم شهرستانی در پیام‌هایشان، نام شهرستان مربوطه را بیان فرمایند.
* چاپ پیام‌ها براساس نوبت است.

با تشکر ـ سرویس ارتباطات مردمی

پشخوان Pishkhaan.net

انتظار ۲ ساله ایرانیان مقیم خارج از کشور

سازمان ثبت احوال و وزارت امور خارجه علیرغم ۲ سال پیگیری ما هنوز در مورد صدور کارت هوشمند ملی برای ایرانیان مقیم خارج از کشور اقدامی نکرده‌اند و فرزندان دانشجوی ما هرگاه که با مراجعه به سفارتخانه‌های ایران پیگیر تقاضای خود می‌شوند، پاسخ می‌شنوند که هنوز در این باره دستورالعملی از وزارت امورخارجه دریافت نکرده‌اند. هموطنان ما وقتی به ایران سفر می‌کنند، برای انجام کارهای بانکی و دیگر موارد به کارت هوشمند ملی نیاز دارند و از اینرو ضروری است که مسئولان در این خصوص اقدام‌های لازم را انجام دهند.

پدر دانشجوی مقیم خارج از کشور

نیروهای خدماتی آموزش و پرورش هم رتبه‌بندی شوند

در نخستین مرحله رتبه‌بندی معلمان کشور که سال ۹۴ اجرا شد، نیروهای خدماتی وزارت آموزش و پرورش از مزایای اجرای این طرح محروم شدند و حال که قرار است مرحله دوم رتبه‌بندی معلمان اجرا شود، جا دارد نیروهای خدماتی هم از چنین مزایایی بهره‌مند شوند. چرا به من با ۲۹ سال و ۶ ماه سابقه خدمت در پست انبارداری نباید مانند معلمان، مزایای رتبه‌بندی تعلق گیرد؟ ما هم مثل معلمان سال‌ها برای وزارت آموزش و پرورش خدمت کرده‌ایم و سزاوار است که مشمول رتبه‌بندی این وزارتخانه شویم.

نیروی خدماتی وزارت آموزش و پرورش

به مجریان برنامه‌های عزاداری و مولودی‌خوانی تذکر دهند

یکی از ویژگی‌های ارزشمند و قابل احترام مسلمانان برگزاری مراسم عزاداری و یا مولودی به مناسبت سالروز شهادت و یا میلاد ائمه اطهار(ع) است، اما متاسفانه گاهی در این مراسم اشعار یا آهنگ‌هایی پخش می‌شوند که به هیچوجه مناسب آن‌ها نیست و حتی در مواردی حرام است. در یکی از این مراسم مداح با شور و هیجان خاصی می‌خواند «امشب خدا، باز هم گل کاشتی»، که ناگفته پیدا است گل کاشتن و امثال آن در صفات خدای لایزال نیست و یا عبارات و اشعار دیگری که با شأن و منزلت بزرگان دین مغایرت دارد. امیدوارم مسئولان به ارشاد و راهنمایی گویندگان مذهبی و مداحان آیین‌های عزاداری و مولودی‌خوانی بپردازند تا از پخش آهنگ و اشعار نامناسب در این مراسم خودداری کنند.

خانم هموطن مسلمان

بازنشستگان با سیلی صورت خود را سرخ نگه می‌دارند

چند ماه است که دولتمردان و نمایندگان مجلس با قاطعیت از اجرای همسان‌سازی حقوق بازنشستگان سخن می‌گویند، اما این وعده عملی نمی‌شود و این در حالی است که مایحتاج عمومی روز به روز گرانتر می‌شود. بازنشستگان امروز کارمندان دولت در اوایل انقلاب هستند که با حداقل امکانات و با تمامی توان، دولت و نظام اسلامی را حفظ کرده‌اند و حالا روا نیست که در برابر مشکلات معیشتی با سیلی صورت خود را سرخ نگه دارند.

بازنشسته کشوری از اصفهان

به سؤال‌ها درباره خطوط عابر پیاده پاسخ دهند

از روزنامه اطلاعات می‌خواهیم درباره خطوط عابر پیاده در شهرهای ایران و فلسفه وجودی آن‌ها گزارشی تهیه کنند و به این سؤال‌ها پاسخ دهند که چرا رهگذران به هنگام عبور از خطوط عابر پیاده امنیت جانی لازم را ندارند و چرا به جای آن که رانندگان با دیدن رهگذران توقف کنند، آنان باید بایستند تا خودرویی از مقابل‌شان عبور کند و آیا در دیگر کشورهای جهان هم چنین اوضاعی وجود دارد؟

متقی ـ خواننده روزنامه اطلاعات

حق بیمه شخص ثالث باید کاهش یابد

وقتی مالکان خودروهای شخصی فقط ۲۰ روز در یک فصل می‌توانند وارد محدوده طرح ترافیک شوند، باید به همان نسبت حق بیمه شخص ثالث بپردازند و بر این اساس چون حق بیمه را برای یک سال کامل می‌پردازند، برای روزهایی که از خودروهای‌شان استفاده نمی‌کنند، باید از تخفیف در حق بیمه شخص ثالث برخوردار شوند.

وجیهه براتی

محکومیت سنگین برای سوء استفاده کنندگان از ارز دولتی

سخنگوی دولت گفته است با سوء استفاده‌کنندگان از ارز دولتی مانند قاچاقچیان برخورد خواهد شد که به نظر من این برخورد با کسانی که سرمایه‌های ملی را در این شرایط حساس اقتصادی از کشور خارج می‌کنند و به ازای آن یا مایحتاج ملت را به ایران نمی‌آورند و یا اجناس غیرضروری را جایگزین کالاهای ضروری و استراتژیک می‌کنند، عادلانه و منطقی نیست، سوء استفاده‌کنندگان از ارز دولتی باید به مجازات‌های به مراتب سنگین‌تر از قاچاقچیان تا حد مفسد فی‌الارض محکوم شوند.

هموطن

فرهنگسازی برای عدم استفاده از نایلون

سال‌ها قبل هنگامی که در آمریکا اقامت داشتم، بسیاری از فروشگاه‌ها کیسه‌های نایلون را حذف کرده بودند و صرفاً پاکت‌های کاغذی را در اختیار مشتریان می‌گذاشتند، چون فهمیده بودند که مصرف نایلون چه بلاهایی بر سر طبیعت و زندگی انسان می‌آورد. به جا است که در مورد ضرورت عدم استفاده از نایلون در ایران نیز اطلاع‌رسانی و در نهایت مصرف آن ممنوع شود. از سردبیر محترم روزنامه اطلاعات تقاضا می‌شود در این زمینه هم یادداشت بنویسند.

خواننده روزنامه اطلاعات

وعده‌ای که عملی نشده است

در ستون «چهل سال پیش در همین روز» ضمیمه روزنامه اطلاعات هفتم مردادماه آمده بود که بهره وام مسکن حذف می‌شود، اما حالا نه فقط این بهره حذف نشده بلکه به ۲۴درصد هم رسیده است که بسیاری از متقاضیان را از دریافت وام مسکن منصرف می‌کند!

تلفن به خط ارتباطی

جلوگیری از ساخت و سازهای غیرمجاز در اراضی جنگلی

تخریب جنگل‌ها و تجاوز به حریم رودخانه‌ها برای ویلاسازی در بسیاری از شهرها بدون نظارت و پیگیری مسئولان قضایی افزایش یافته است. جا دارد رئیس محترم قوه قضائیه طی ابلاغیه‌ای تمامی دادستان‌ها را به بازرسی و حضور در صحنه جرم‌های حقوقی و قضایی ملزم کنند تا از ساخت و سازهای غیرمجاز در اراضی جنگلی و حریم رودخانه‌ها جلوگیری به عمل آید.

کارشناس حقوق بین‌الملل ـ مازندران

ساخت مسکن ارزان قیمت فراموش نشود

ساخت مسکن ارزان قیمت برای اقشار ضعیف و کم‌درآمد جامعه از سوی معاون وزیر راه و شهرسازی خبری خوش و امیدوارکننده برای مستأجران بی‌بضاعت است، امیدواریم این وعده بعد از چند سال و با تغییر دولت فراموش نشود.

شهروندی از بوکان (آذربایجان غربی)

اطلاع‌رسانی در مورد صورت حساب برق اختیاری باشد

به این دلیل که تمامی مشترکین برق قادر به خواندن جزئیات صورت حساب پیامکی مصرف برق نیستند، بهتر است این صورت حساب فقط برای متقاضیان آن فرستاده شود و در غیر این صورت لااقل چند دوره یکبار، قبوض برق به صورت کاغذی صادر شوند.

محمدی ـ مشترک برق خانگی

جای خالی برنامه‌های شاد تلویزیونی در تعطیلی مدارس

با گذشت بیش از ۵۰ روز از تعطیلی مدارس و ۴۵ روز از تابستان متاسفانه شبکه‌های سیما هنوز نتوانسته‌اند برای کودکان و نوجوانان در این روزهای تعطیلی مدارس آن طور که باید و شاید برنامه‌های شاد و جذاب تولید و پخش کنند که کمبود چنین برنامه‌هایی بخصوص در روزهای پنجشنبه و جمعه آخر هفته محسوس‌تر است.

پدر یک کودک دانش‌آموز

لزوم مرمت جاده قدیم تهران ـ قم

از وزارت راه و شهرسازی تقاضا می‌شود نسبت به مرمت و تجدید آسفالت جاده قدیم تهران ـ قم اقدام کنند. در حال حاضر چاله‌ها و وضعیت نامناسب آسفالت این جاده مشکلاتی را برای رانندگان ایجاد کرده است.

شهروندی از قم

اعلام اسامی تصویب کنندگان پرداخت حقوق‌های نجومی

وقتی تعریف و تمجید یکی از کارکنان بازنشسته صندوق بازنشستگی کشوری از مدیرعامل جوان و سختکوش این نهاد را چاپ می‌کنید، لطفا این سؤال را هم مطرح کنید که چرا اسامی کسانی را که پرداخت حقوق‌های نجومی از صندوق بازنشستگی را تصویب «امضا کرده‌اند»، منتشر نمی‌کنند؟

بازنشسته کشوری

یک شرکت فعال در حوزه خدمات حمل و نقل ترکیبی

جهت تکمیل کادر خود نیاز به جذب دو نفر از افراد متخصص در حوزه‌های تعمیرات ناوگان و ادوات ریلی و امور مالی و حسابداری با شرایط مندرج در ذیل در منطقه جغرافیایی تهران به صورت تمام وقت دارد. لذا از واجدین شرایط دعوت می‌نماید، تا روز یکشنبه مورخ ۱۳۹۸/۰۵/۲۰ نسبت به ارسال رزومه شغلی و تحصیلی خود به آدرس: کیلومتر ۱۴ اتوبان تهران ـ کرج، شهرک پیکانشهر، ساختمان بلوک ۱۲، کدپستی: ۱۴۹۶۷۱۳۵۵۹ اقدام نمایند.

شرایط:

۱ـ کارشناس حسابداری با حداقل ۳ سال سابقه کار مرتبط

۲ـ کارشناس خدمات حمل‌ونقل ریلی و سیستم نگهداری و تعمیرات با حداقل ۲ سال سابقه کار مرتبط

شرکت تعاونی مصرف کارکنان مادر تخصصی داروئی و تجهیزات پزشکی کشور
شماره ثبت ۳۶۷۳۲

آگهی دعوت مجمع عمومی نوبت اول

بدینوسیله از کلیهٔ اعضاء محترم شرکت تعاونی دعوت می‌شود تا در مجمع عمومی عادی نوبت اول که راس ساعت ۱۰ صبح روز چهارشنبه مورخ ۱۳۹۸/۶/۶ در محل تعاونی مصرف واقع در خیابان توحید پلاک ۲۸ تشکیل می‌گردد حضور به‌هم رسانند.

توجه: در صورتیکه هر یک از اعضاء نتوانند در مجمع عمومی فوق حضور یابند می‌توانند استفاده از حق خود را برای حضور و اعمال رای در مجمع عمومی به یک نمایندهٔ تام‌الاختیار واگذار کنند تعداد آراء وکالتی هر عضو حداکثر سه رای و هر شخص غیر عضو تنها یک رای خواهد بود. لازم به ذکر است تایید نماینده تام‌الاختیار با آقای موسی هادی مقدم عضو هیئت‌مدیره و آقای علی‌اکبر ادیبی‌راد بازرس تعاونی خواهد بود. بدین‌منظور عضو متقاضی اعطای نمایندگی باید حداکثر ظرف ۷ روز از انتشار این آگهی به همراه نمایندهٔ خود با در دست داشتن مدرک موید عضویت در تعاونی و کارت شناسایی معتبر در محل دفتر شرکت تعاونی حاضر تا پس از احراز هویت طرفین (عضویت متقاضی و اهلیت نماینده) برگه نمایندگی مربوط توسط مقام مذکور تایید تا برگه ورود به مجمع عمومی برای نماینده صادر گردد.

ضمناً یادآوری می‌شود این مجمع با حضور اکثریت اعضا (نصف +۱) رسمیت می‌یابد و تصمیماتی که در آن اتخاذ می‌شود برای کلیه اعضاء (اعم از غایب و مخالف و حاضر) نافذ و معتبر خواهد بود.

دستور جلسه:

۱. استماع گزارش هیئت‌مدیره و بازرس
۲. رسیدگی و اتخاذ تصمیم در خصوص صورت‌های مالی سال ۱۳۹۷ و بودجه سال جاری
۳. انتخاب بازرس
۴. طرح و تصویب پاداش هیئت‌مدیره و مدیرعامل و کارکنان و حق‌الزحمه بازرس
۵. تقسیم سود بین اعضاء
۶. تغییرات اعضاء و سرمایه
۷. تصمیم درباره نحوه تقسیم سود و ذخایر سنوات ۹۵ و ۹۶ به صورت جداگانه بین سهامداران داوطلبان تصدی سمت بازرس به موجب ماده ۹ دستورالعمل موظفند حداکثر ظرف یک هفته از انتشار آگهی دعوت فرم داوطلبی را تکمیل و تحویل دفتر تعاونی نمایند.

هیئت‌مدیره شرکت

آگهی حق تقدم
شرکت آجر سفید (سهامی خاص)
به شماره ثبت ۱۶۰۲۵ و شناسه ملی ۱۰۱۰۰۵۸۳۳۷۰

به استناد صورتجلسه مجمع عمومی فوق‌العاده مورخه ۱۳۹۸/۰۴/۳۱ ساعت ۱۰:۰۰ صبح و تفویض اختیار به هیئت مدیره درخصوص عملی نمودن افزایش سرمایه، مقرراست سرمایه شرکت از مبلغ ۱۳,۸۱۳,۸۰۰,۰۰۰ ریال به ۶۰,۰۰۰,۰۰۰,۰۰۰ ریال منقسم به ۲۰,۰۰۰,۰۰۰,۰۰۰ سهم ۳ ریالی بانام از محل مطالبات حال شده سهامداران از طریق صدور ۱۵,۳۹۵,۴۰۰,۰۰۰ سهم ۳ ریالی بانام جدید افزایش یابد و هر سهامدار به ازای هر سهم حق تقدم در خرید ۳ سهم را دارد.

لذا از کلیه سهامداران دعوت به‌عمل می‌آید تا ظرف مدت ۶۰روز از تاریخ انتشار این آگهی از حق تقدم خود استفاده نموده و مدارک مثبته‌ای که نشان‌دهنده طلب حال شده ایشان است را به هیئت مدیره شرکت واقع در نشانی طبق سابقه تحویل داده و رسید دریافت نماید و به مبلغ طلب خود سهام خریداری نماید، هیئت مدیره می‌تواند پس از انقضاء مهلت قید شده، سهام باقیمانده خریداری نشده را به سایر متقاضیان واگذار نماید.

هیئت مدیره

آگهی (نوبت اول)

با توجه به انحلال **شرکت تعاونی خدمات و پشتیبانی فنی مهندسی راه آهن** که با تایید اداره کل تعاون و ثبت شرکتها در تاریخ ۱۳۹۸/۰۵/۰۸ با درج در روزنامه رسمی مورخ ۱۳۹۸/۰۵/۰۱ اعلام گردیده به استناد ماده ۲۲۵ قانون تجارت از کلیه افراد حقیقی درخواست می‌گردد چنانچه طلبی از این شرکت دارند اسناد مربوطه را به دفتر شرکت واقع در خیابان کارگر جنوبی، مجتمع مهستان، واحد ۴۰۳ ارسال یا حضوراً روزهای زوج از ساعت ۹ صبح تا ۳ بعد از ظهر به دفتر شرکت مراجعه فرمایند.

هیئت تصفیه انحلال شرکت زرنشانی اصل

شرکت تعاونی اساتید و کارکنان دانشگاه صنعتی امیرکبیر
آگهی دعوت مجمع عمومی عادی به طور فوق العاده (نوبت اول)

مجمع عمومی

اخبار کوتاه داخلی

پیام آور صلح سوریه‌ای با اسب به تهران رسید

عدنان النجم عزام سوارکار جهانگرد اهل سوریه که سفر تاریخی خود را از دمشـــق سوار بر اسب آغاز کرده وارد تهران شد.به گزارش ایسنا، سوارکار و کاوشگر عرب سفر تاریخی خود را از دمشـــق آغاز کرد از عراق گذشت و اکنون در ایران اســـت تا با این حرکت پیام تقدیر مردم ســـوریه را از همراهی ملت ایران در جنگ این کشـــور ابلاغ کند.فدراسیون سوارکاری با برنامه‌ریزی از پیش تعیین شده و با محوریت هیات‌های استانی این سوارکار سوری را در این سفر همراهی کرد تا سفر پنج هزار کیلومتری او از سوریه – عراق – ایران – آذربایجان و روسیه ادامه داشته باشد. سفری که با اسب، ساز و کار جدیدی از دیپلماسی ورزشی را رقم زده است.عدنان تاکید دارد که بغداد، تهران و مسکو حامیان زندگی و حیات مردم سوریه هستند و در این ارتباط می‌گوید این پایتخت ها و این ملت‌ها با ما در یک سنگر جنگیدند، در نتیجه به این کشورها سفر می‌کنم تا با مردمشان دیدار کنم، با خانواده های شهدای این کشورها که در خاک سوریه به خون غلطیدند دیدار و به آنان هدایایی نمادین اهدا کنم. هدایای با دستخط کودکان سوری.

لیست ملی پوشان والیبال بانوان اعلام شد

ترکیب تیم ملی والیبال بانوان برای حضور در رقابت‌های قهرمانی آســـیا مشخص شد.به گزارش خبرگـــزاری مهر، کادرفنی تیم ملی والیبال بانوان ایران فهرســـت نهایی بازیکنان تیم ملی اعزامی به مســـابقات قهرمانی زنان آســـیا ۲۰۱۹ که به میزبانی کره جنوبی برگزار می‌شـــود را اعلام کرد.بـــه این ترتیب مائده برهانی، شبنم علیخانی، نگین شیرتری، ندا چملاتیان، مهسا کدخدا، مهسا صابری، مونا آشـــفته، شکوفه صفری، پوران زارع، مونا دریس محمودی، تهمینه درگذنی، فرزانه مرادیان، هاله متقیان و زهرا بخشی بازیکنان تیم ملی ایران در این مسابقات خواهند بود.تیم ملی بانوان ایران ۲۰ مردادماه عازم کشور کره‌جنوبی خواهد شد.

مالیات ۵,۵ میلیاردی برای فدراسیون تنیس

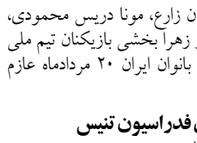

سازمان امور مالیاتی طی ۵ سال از ۹۱ تا ۹۵ حدود ۵,۳۵ میلیارد مالیات برای فدراسیون تنیس تعیین کرده است.به گزارش خبرگزاری فـــارس با توجه به اینکه فدراســـیون های ورزشی سال‌ها اظهارنامه مالیاتی پر نکرده‌اند، درآمدهای آنها حتی کمک های وزارت ورزش به این فدراسیون ها شامل مالیات شده است. فدراسیون تنیس هم از این امر مستثنی نبوده و بدهی مالیاتی ،حساب‌های این فدراسیون و حتی مجید شایسته رئیس سابق و سرپرست فعلی آن را هم مسدود کرده است.سازمان امور مالیاتی طی سال ۹۱ تا ۹۵ حدود ۵,۵ میلیارد تومان مالیات در نظر گرفته که برهمین اساس حساب‌های فدراسیون و شایسته تا زمان تعیین تکلیف مسدود شده است.

حدادی: آرامش داشته باشم، طلا می گیرم

تهران– ایرنا– دارنده مدال نقره بازی‌های المپیک ۲۰۱۲ لندن، گفت: اگر از لحاظ فکری آرامش داشـــته باشم، طلای المپیک ۲۰۲۰ را کسب می‌کنم.

احسان حدادی در بازدید وزیر ورزش و رییـــس کمیته ملـــی المپیک از تمرینات آماده‌ســـازی این ملی‌پوش دو و میدانی در آکادمی المپیک که خود را برای المپیک ۲۰۲۰ توکیو آماده می‌کند، اظهار داشت: قول می‌دهم در مسابقات جهانی بهترین نتیجه را بگیرم و سپس در ۳۵ سالگی برای مدال المپیک تلاش کنم. وی اضافه کرد: مربی خارجی من بنا به دلایلی نمی‌تواند در ایران حاضر شود اما تمرینات خود را با حسین توکلی پیگیری می‌کنم. تقاضا دارم شرایطی فراهم شود تا توکلی که سابقه حضور در مسابقات المپیک و کسب مدال طلای این رقابت‌ها را دارد، در کنار من حضور داشته باشد. توکلی سابقه بسیاری دارد و از لحاظ روحی و روانی کمک بسیاری به من می‌کند.

امیدواری‌های ذوب آهن به بازی برگشت مقابل الاتحاد عربستان

ابوالقاســـم کیانی ـ بالاخره ذوب‌آهن اصفهان علی‌رغم تمام شایســـتگی‌ها، اولین باخت در لیگ قهرمانان آسیا را مقابل الاتحاد عربســـتان پذیرفت در حالیکه فقط دو مورد از پیش‌بینی‌های قبل از بازی بیشـــتر لمس شـــد. اول درخشش دوباره قاسم حدادی‌فر که باز هم زننده گل نماینده ایران بود و دوم دمای غیرقابل تحمل ورزشگاه که بدون شک راندمان کار بازیکنان را، بســـیار پائین آورد. در ایـــن میـــان اما آنچه بیش از هر موردی ذوب‌آهنی‌ها را غافلگیر کرد تفاوت محسوسی بود که این تیم نسبت به بازیهای قبل از خود نشان داد و تکیه علیرضا منصوریان پس از شکســـت در این بازی، به همین مورد بود بخصوص که قبل از این دیدار، به آنالیز دقیق حریف عربســـتانی اشاره و از شناخت نقاط ضعف آنان، گفته بود.

در هـــر حـــال ذوب‌آهن اصفهان هم بالاخره باخت چون یک ســـر هر مسابقه، برد و سر دیگر آن، باخت است و از طرفی اگرچه در هر شرایطی، باخت، ناراحت‌کننده است اما بعضی مواقع می‌تواند واقعیت‌ها را آشکار کند. واقعیت‌هایی که می‌تواند در سایه پیروزی‌ها، گم شـــود. یک مقایسه ساده بین دو تیم ذوب‌آهن اصفهان و الاتحاد عربستان، و ســـنگینی محســـوس کفه ترازو در تمام موارد از بازیکنان خارجی گرفته تا امکانات و منابع مالی و باز بودن دســـت باشگاه در اســـتخدام بازیکنان مورد نظر و حتی تبعه کردن بازیکنان خارجی و ... به نفع حریف ذوب‌آهن، واقعیت‌هایی را عریان می‌کند تا انتظـــارات از نماینده ایران بر مبنای آن رقم بخورد و نه بیشتر!

بر این ماجرا بیفزائید حق و حقوق بدیهی و اولیه‌ای را که از نمایندگان ایران ســـلب شده یعنی امتیاز میزبانی در حالیکه متولیان ورزش کشور و فدراسیون فوتبال هم علی‌رغم تمـــام ارتباطات بین‌المللی که دارند و بعضاً توانسته‌اند امتیازاتی برای برخی از ورزشها و فوتبال بگیرند اما در این زمینه بسیار ناکارآمد بوده‌اند، تا دود آن به چشـــم همه نمایندگان فوتبال ایران در لیگ قهرمانان آسیا طی چند سال اخیر، برود!

بالاخـــره باید پذیرفت که در نبردهای نابرابر، همیشه تعصب و غیرت بازیکنان در مقابل خروارها امکانات و تسهیلات حریفان نمی‌تواند عامل پیروزی شود هرچند که بدون تردیـــد می‌تواند انگیزه‌ای قوی برای از جان مایه گذاشتن بازیکنان و تیم باشد.

ذوب‌آهنی‌ها با درخشش خیره‌کننده‌ای که در مرحله گروهی لیگ قهرمانان آســـیا داشتند بدون باخت و بواقع با دستان خالی در مقایســـه با داشته‌های حریفان، به عنوان ســـرگروه به یک‌هشتم نهایی صعود کردند و در حالیکه علی‌رغم از دســـت دادن تنی چنـــد از بازیکنان خوب خود و در اختیار نداشتن تعدادی دیگر بدلیل مصدومیت، مقابل الاتحادی قرار گرفتند که به هر شیوه ممکن، خود را تقویت کرده بود و در کشوری ثالث و هوایی غیرقابل تحمل، در بازی رفت اولین شکست را پذیرا شدند. شکستی که در بازی برگشـــت قابل جبران است و هم مدیرعامل باشگاه ذوب‌آهن و هم سرمربی این تیم قول جبران آنرا داده‌اند تا بزرگترین عامل انگیزشی یعنی امیدواری را در همین شـــرایط نابرابر هم، داشته باشند.

امیدی که از ابتدای آغاز لیگ قهرمانان حتی از مرحله پلی‌آف، برای ذوب‌آهن وجود داشـــت و تا به این مرحله هم ادامه یافته و می‌تواند ادامه داشته باشد و با زمینگیر کردن حریف عربستانی در بازی برگشت، باز هم تداوم یابد. در این میان اما حمایت‌های لازم به هر طریق ممکن از این تیم باید به عمل آید نه فقط به واسطه آن که ذوب‌آهن اصفهان اســـت بلکه چون نماینده ایران و میلیون‌ها، ایرانی است و موفقیت‌هایش نه فقط به نام باشگاه، بلکه بنام ورزش ایران نوشته می‌شود. در این شرایط باید با پذیرفتن واقعیت‌ها، بار روانی بوجود آمده در بازیکنان و کادر فنی تیم ذوب‌آهن در قبال انتظارات بالا از این تیم را، پائین آورد تا این تیم باز هم بتواند با بهترین عملکرد در زمین مسابقه، حاضر شود.

برتری محســـوس الاتحاد نسبت به ذوب آهن در آمار

الاتحاد در شـــرایطی مقابل ذوب آهن به پیروزی رســـید که در آمار هم عملکرد موفقی داشت. به گزارش خبرگزاری فارس، ذوب‌آهن که تنها تیم بدون باخت در غرب آســـیا بود اولین شکست خود را در لیگ قهرمانان ۲۰۱۹ متحمل شـــد. آمار این بازی نشـــان از برتری محسوس تیم عربستانی دارد.

تعداد شوت: الاتحاد ۹ – ذوب آهن ۳

شـــوت به هـــدف: الاتحـــاد ۳ – ذوب آهن ۲

تعـــداد پـــاس: الاتحـــاد ۴۹۳ – ذوب آهن ۳۲۸

درصد مالکیت تـــوپ: الاتحاد ۵۹,۳ درصد – ذوب آهن ۴۰,۷ درصد

تعداد پاس موفق: الاتحاد ۴۲۰ – ذوب آهن ۲۶۵

منصوریان:الاتحاد در بازی برگشت گل می‌خورد!

سرمربی تیم فوتبال ذوب آهن با اشاره به شکســـت تیمش در دیدار رفت مرحله یک‌هشتم نهایی لیگ قهرمانان آسیا برابر الاتحاد عربستان گفت: با شناختی که از حریف پیدا کردیم در بازی برگشت جبران می‌کنیم.

به گزارش خبرنـــگار مهر، علیرضا منصوریان، سرمربی ذوب آهن در نشست خبری پـــس از دیدار با الاتحاد گفت: در مورد بـــازی رفت باید بگویم با توجه به اینکه نتیجه ۲ بر یک شـــد و ما حتی می توانستیم در نیمه اول به گل دوم برسیم نتیجه بدست آمده برای ما خوب است و در بازی برگشت امیدوار به جبران هستیم.

منصوریان ادامه داد: تیم الاتحاد در ۱۵ دقیقه پایانی بازی دچار افت فیزیکی شـــد و قطع به یقین ما در دوحه تغییر سیســـتم خواهیم داشـــت. خیلی امیدوار به دوحه می‌رویم و به یاری پروردگار جریان بازی را تغییر می دهیم.با توجه به اینکه در بازی برگشت نتیجه یک بر صفر منجر به صعود ما می شـــود باید در بازی تمرکز لازم را داشـــته باشیم و در دفاع بدون اشتباه ظاهر شـــویم؛ الاتحاد در دوحه قطعا از ما گل خواهد خورد.

منصوریـــان افـــزود: در این بازی نمی‌توانستیم ریسک زیادی کنیم اما بازی برگشت فرق دارد و با توجه به مشکلات زیـــادی که در خـــط دفاعی الاتحاد دیدم ایـــن تیم حتما از ما گل می‌خورد و اگر با دقـــت بازی کنیم و گل نخوریم می توانیم صعود کنیم.

شـــایان ذکر است که دیدار برگشت تیم های فوتبال ذوب آهن ایران و الاتحاد عربستان روز دوشنبه ۲۱ مردادماه به میزبانی ذوب آهن در قطر برگزار خواهد شد.

رفیعی: خواسته فیفا حضور زنان در همه مسابقات فوتبال است

تهران– ایرنا– وکیل بین المللی ورزش گفت: براســـاس مصوبه سال ۲۰۱۸ فدراسیون جهانی فوتبال زنان باید در تمام مسابقات کشورها اجازه حضور در ورزشگاه را داشته باشند.

غلامرضا رفیعی در گفت و گو با ایرنا در باره نامه فیفا به فدراسیون فوتبال ایران در خصوص حضور زنان در ورزشگاه‌ها، گفت: در نامه رییس فیفا به فدراسیون فوتبال ایران و مطالبی که در آن نوشـــته شده باید بگویم که این اتفاق با تصمیم شـــخصی رییس فیفا صورت نگرفته بلکه آنچه را که او در نامه نوشـــته اســـت در اجرای تکالیف مندرج در اساسنامه سال ۲۰۱۸ فیفا اســـت. این اساسنامه جدید همه فدراسیون‌های ملی را مکلف کرده تا زمینه مشارکت مساوی آقایان و زنان در ورزش فوتبـــال را فراهم کنند و هیچ‌گونه تبعیض غیر موجهی براساس جنس را روا ندارند.

وی ادامـــه داد: برخـــی اظهار نظرهای نادرست در این باره صورت گرفته که متاسفانه براساس مصالح خود ساخته بیان شده است و سیگنال بسیار زشتی را به فوتبال جهان و فیفا مخابره خواهد کرد. این صحبت‌ها به شکلی مطرح شده که نشان می دهد ما فقط اگر الزام و زور بالای سر فوتبال مان باشد حاضر به اجرای اساسنامه فیفا هستیم درحالی که در گذشته هم اعلام کردم حضور زنان در ورزشگاه‌های فوتبال و مدیریت این موضوع توسط دولت جمهوری اسلامی ایران بسیار کار ساده‌ای است و به راحتی می‌توان با اتخاذ تدابیـــری حضور زنان در ورزشگاه‌ها را مدیریت کرد.

وکیل بین المللی ورزش افزود: اظهار نظر برخی مسئولان به شکلی بود که به نظر می رسد فیفا خواهان حضور زنان فقط در بازی‌های ملی شده اما در واقعیت این موضوع صحت ندارد. تصدیق می کنم که حضور زنان در ورزشگاه‌ها چه در بازی‌های ملی و چه در مسابقات داخلی باید همراه با اتخاذ تدابیری باشد که خیلی از این تدابیر نیاز به تامین بودجه و هزینه‌های آن توسط دولت دارد و دولت محترم برای تامین امنیت و تفکیک صندلی‌های زنان و مردان و تامین سایر امکانات لجستیک باید بودجه ای اختصاص دهد و تدابیر فنی را اتخاذ کند.

وی تاکید کرد: مطمئن باشـــید برای فیفا حفظ امنیت زنان و مردان در ورزشگاه‌ها بسیار مهم است و همین حالا هم اگر به خاطر برخی مشکلات و نارسایی‌ها، مشکلی برای هواداران مرد در ورزشـــگاه‌ها ایجاد شود به آن ورود و برخوردهای لازم را با فوتبال ایران خواهد کرد حتی اگر کمیته محترم استیناف آقایان را بکلی تبرئه کند.

رفیعی در پاســـخ به این سئوال که اگر ورزشگاهی شرایط میزبانی از زنان را نداشته باشد بازهم فیفا تاکید به حضور آنها در ورزشگاه دارد، اظهار داشت: فیفا آنقدر منطقی هست که این موضوع را درک کند و باز هم برای مهیا شدن شرایط به ما فرصت دهد. البته برای این کار باید توضیحات منطقـــی و همزمان برنامه عملی به فیفا ارائه شـــده و بودجه برای اتخاذ تدابیر لازم اختصاص یابد.نهایتا از تمام مسئولان می خواهم نامه رییس فیفا را تفسیر به رای نکنند زیرا صحبت‌های او مطابق قوانین و در اجرای الزامات و تعهدات مندرج در اساسنامه ۲۰۱۸ فیفا است.

توضیحات براتی در خصوص قوانین انضباطی فیفا

رییس کمیته حقوقی و تدوین مقررات فدراسیون فوتبال گفت:تطبیـــق مقررات فیفا با تایید مجمع عمومی صورت می گیرد.

به گزارش خبرگزاری فارس، احمدرضا براتی در گفتگو با سایت فدراسیون فوتبال اظهار داشت:مقررات انضباطی فیفا در خصوص مسابقاتی که زیر نظر فیفا برگزار می شود و نیز ســـایر مواردی که کمیته انضباطی و کمیته اخلاق فیفا صلاحیت ورود و صدور حکم دارند ، اجرا می شـــود و همه فدراسیون‌های عضو فیفا مشمول آن می باشند و این فدراسیون‌ها موظف هستند در مورد برخی مواد که فیفا انطباق با آنها را برای فدراسیون‌های ملی الزامی اعلام کرده، مقررات انضباطی خود را با مقررات انضباطی فیفا تطبیق نمایند.

براتی افزود:اگرچه سیاســـت ما در فدراسیون فوتبال ، انطباق حداکثری با مقررات فیفا است اما هیچ الزامی برای کپـــی کـــردن کلمه به کلمه مقررات فیفا وجود ندارد بلکه صرفا در مورد برخی مواد خاص که در خود مقررات فیفا الزامی اعلام شده است باید مقررات خود را با مقررات فیفا تطبیق دهیم.

رییس کمیته حقوقی و تدوین مقررات فدراسیون در ادامه افزود:در مورد مقررات انضباطی جدید فیفا باید به این مســـئله توجه کرد که این مقررات حدود یک ماه است که منتشـــر شده و البته بنده پیش از این در خصوص مقررات جدید توضیحات تفصیلی از طریق سایت فدراسیون فوتبال ارائه دادم. از سویی بخش قابل توجهی از این مقررات در آیین نامه‌های انضباطی و اخلاق ما دیده شده و در حال حاضر هم از طریق کمیته‌های مختلف اجرا می شود. همچنین تطبیق کامل مقررات انضباطی فوتبال کشورمان با آیین نامه جدید فیفا مستلزم صرف مدت زمانی است که بتوانیم با در نظر داشتن مقررات و الزامات ملی و داخلی ، الزامات بین المللی را نیز در آن اعمال کنیم و البته از آنجایی که اصلاح مقررات انضباطی در صلاحیت مجمع عمومی اســـت لذا تا قبل از تشکیل مجمع نمی توان انتظار تغییر مقررات را داشت.

جایزه ۸ هزار دلاری خادم الشریعه در هونان چین

سارا خادم الشریعه در دور نهم و پایانی مسابقات آزاد هونان چین توانست مقابل اســـتاد بزرگ چینی به تساوی برسد و بدون باخت در رده شانزدهم این رقابتها قـــرار گرفت.به گزارش ایسنا، ســـارا سادات خادم‌الشریعه با ریتینگ ۲۴۸۱ توانســـت در دور نهم و پایانی مســـابقات آزاد هونان چین مقابل اســـتاد بزرگ چینی با ریتینگ ۲۵۸۵ به تساوی برسد و در پایان این رقابتها با کســـب ۵ امتیاز در رده دوم بخش بانوان و رده شانزدهم مسابقات قرار بگیرد. این بانوی شطرنج باز در رده بندی زنده جهانی در رده پانزدهم بهترین شطرنج بازان بانوان جهان قرار دارد. او با کســـب عنوان دوم بانوان ۷هزار دلار جایزه گرفت و هزار دلار هم بخاطر عنوان شـــانزدهمی به او تعلـــق گرفت تا در مجموع ۸ هزار دلار برنده شود.

اخبار کوتاه فوتبال جهان

جهانبخش اهل تسلیم شدن نیست

مدیربرنامه‌هـــای علیرضا جهانبخش تاکید کرد این بازیکن در برایتون می‌ماند تا خودش را اثبات کند.

به گزارش ایسنا، امیر هاشمی، مدیربرنامه‌های علیرضا جهانبخش درباره شایعه رفتن او به لیگ هلند که با اعلام یک خبرنگار هلندی در توییتر داغ شـــد گفت: این طبیعی اســـت که تیم‌های زیادی خواهان به خدمت گرفتن جهانبخش باشند. اینکه تیم‌های هلندی خواستار علیرضا باشند خیلی خاص و ویژه است چون هلند برای او خانه دوم محسوب می‌شود و علیرضا خیلی آنجا را دوست دارد. جهانبخش دیگر در هتل زندگی نمی‌کند و الان در یک آپارتمان خیلی خوب ساکن است و می‌خواهد خودش را در برایتون ثابت کند و نشان دهد. او به هیچ وجه در این تابستان از برایتون جدا نمی‌شود. علیرضا از حضور در برایتون شاد و خوشحال است.در دایره لغات جهانبخش چیزی به نام تسلیم شدن وجود ندارد

حضور ارزشمندترین بازیکن NBA در دیدار با تیم ایران

رســـانه های یونـــان اعلام کردند با ارزش ترین بازیکن لیگ بسکتبال NBAمقابل ایران به میدان می رود.

به گزارش خبرگزاری فارس و به نقل از روابط عمومی فدراسیون بسکتبال یانیس آنتتوکومپو فوق ستاره تیم ملی بسکتبال یونان که فصل گذشته با لباس تیم میلواکی باکس جایزه با ارزش ترین بازیکن فصل NBAرا تصاحب کرد همراه سایر نفرات این تیم در اردوی آماده ســـازی برای جام جهانی ۲۰۱۹ حضور دارد.پایگاه خبری maleviziotisدر گزارشی اعلام کرد این بازیکن همراه کاروان تیم ملی بسکتبال کشورش به جزیره کرت محل برگزاری دیدارهای دوستانه یونان با مجارستان و ایران سفر خواهد کرد. براساس این گزارش بیشتر بلیط های دو دیدار دوستانه یونان مقابل مجارستان و ایران فروخته شده است. تیم ملی بسکتبال ایران روز ۲۰ مرداد مقابل تیم ملی یونان به میدان خواهد رفت.

سازمان دهندگان جام جهانی ۲۰۰۶ به کلاهبرداری متهم شدند

تهران– ایرنا– دادســـتانی سوئیس سه نفر از سازمان دهندگان آلمانی جام جهانی ۲۰۰۶ و یک نفر از مقامات اسبق فیفا را به دلیل مشـــارکت در کلاهبرداری در رابطه با ۷.۵ میلیون دلار پرداخت شده به فدراسیون بین المللی فوتبال (فیفا) متهم کرد.

این اداره هورســـت آر. اشـــمیت، تئو زوانزیگر و اورس لینسی دبیرکل اسبق فیفا را به طور مشترک به ارتکاب کلاهبرداری و وولفگانگ نیرباخ را به همدستی در کلاهبرداری متهم کرده است.زوانزیگر و نیرباخ هر ۲ در برهه‌ای ریاست فدراسیون فوتبال آلمان را بر عهده داشتند.دادستانی سوئیس علاوه بر این اعلام کرد که فرآیند رسیدگی به اتهامات فرانتس بکن باوئر که در آن زمان ریاست کمیته سازماندهی جام جهانی را بر عهده داشت نیز به طور جداگانه پیگیری خواهد شد .شایان ذکر است که مبلغ مذکور آوریل ۲۰۱۵ با عنوان جعلی «بودجه یکی از مراسم افتتاحیه جام جهانی» پرداخت شده است.

نیمار به رئال می‌رود؟

مالک پاری‌ســـن ژرمن در تماس با فلورنتینو پرس اعلام کرده حاضر است نیمار را بـــه صـــورت قرضی به رئال داده و رقم ترانسفرش را تا سال ۲۰۲۰ بگیرد.

به گزارش خبرگزاری مهر، این طور به نظر می‌رســـد که تنها راه بازگشت نیمار به نیوکمپ موافقت تیم فوتبال پاری‌سن ژرمن با قرض دادن او باشـــد. این در حالی اســـت که در این صورت رقیب دیرینه بارسایی‌ها، رئال مادرید هم برای به خدمت گرفتن این بازیکن تلاش خواهد کرد و تیم فرانسوی هم بی‌میل نیست که اجازه ندهد نیمار به خواسته‌اش که بازگشت به بارسا است برسد، مخصوصا بعد از رابطه بدی که طرفین با هم دارند.فلورنتینو پرس مدت ها به دنبال جذب نیماربوده است و قبل از پیوستن این بازیکن به بارســـا هم برای به خدمت گرفتنش با بارســـا رقابت کرد که البته ناموفق بود.از طرفی مادرید به نسبت بارسا رابطه بسیار بهتری با پاری‌سن ژرمن دارد و طبق ادعای مطبوعات مادرید این شخص مالک تیم فرانسوی بوده که به پرس گفته این شانس را دارند تا نیمار را به طور قرضی به خدمت گیرند و رقم ترانسفر او را تا سال ۲۰۲۰ تسویه کنند.

تامین اجتماعی ۱۳ هزار میلیارد تومان به مراکز درمانی بدهکار است

مدیرعامل ســـازمان تأمین اجتماعـــی از بدهـــی ۱۳ هزار میلیـــارد تومانی این ســـازمان به مراکز درمانـــی خبر داد و گفت: جلســـاتی با بخش‌های مربوطه چون وزارت بهداشـــت و بخش خصوصی برای پرداخت معوقات برگزار کردیم .

بـــه گزارش خبرنـــگار ما، مصطفی سالاری در اولین نشست خبری خود با اصحاب رســـانه، افزود: راهکارهایی چون پرداخت معوقات در برابر وصول بدهی‌مان از سایر بخش‌ها مطرح است، البته قرار شـــد که متعهد شویم از این به بعد ۶۰تا ۷۰درصد تعهدات به موقع پرداخت شود و مابقی را با سازوکار دیگر انجام دهیم.

وی در پاســـخ به پرســـش خبرنگار مامبنی بر شـــفافیت در سازمان تأمین اجتماعی گفت: از مـــاه آینده حقوق تمام مدیران در سامانه امور استخدامی‌کشور ثبت خواهد شـــد و این موضوع هم سیاست کلی دولت و هم سیاست وزیر تعاون بوده است؛ همچنین اسامی‌هیات مدیره شستا منتشر و کارهایی در این زمینه شروع شده است.

مدیرعامل ســـازمان تامین اجتماعی در پاسخ به اخباری مبنی بر خالی شـــدن ظرفیت ۲۶۰هزار نفری بیمه کارگران ساختمانی و پوشش افراد جدید گفت: این آمار، دقیق نیست.

اکنـــون بیـــش از ۳۵۰هزار مشمول بیمه کارگران ساختمانی داریم. برداشـــت مـــا از روند بازرســـی‌ها این است که افرادی از این خدمات استفاده می‌کنند که کارگر نیستند. وی درباره بدهی شـــهرداری به تامین اجتماعی هم گفت: میزان بدهی را باید قطعی کنیـــم و توافق اولیه هم صورت گرفته اســـت. سالاری همچنین اعلام کرد که کمتر از دو ماه دیگر امکانی فراهم می‌شود که هر فردی به شـــعب مراجعه کند می‌تواند مجموعه سوابق خود را از همان شعبه دریافت کند.وی تاکید کرد: سازمان تامین اجتماعی مشکلاتی دارد، اما دغدغه‌ای برای پرداخت به موقع حقوق مستمری بگیران وجود نـــدارد و ۱۸هزار میلیارد تومان از کارفرمایان و بخش‌های مختلف مطالبه داریم.

شهردار منطقه ۲تهران:

پرونده ساختمان جدید بورس به کمیسیون ماده ۱۰۰ ارجاع شد

شـــهردار منطقه ۲ تهران از افزایـــش ۱۱ برابری درآمد حاصل از پســـماند در این منطقه خبر داد و گفـــت: زباله جزو منابع درآمدی شهرداری به شمار می‌آید و باید با نگاه اقتصادی آن را مدیریت کرد.

رسول کشت پور در نشستی با خبرنـــگار ما، گفت: ۱۰ درصد زباله خشـــک در منطقه ۲ تهران، توسط اپلیکیشن «زیست اپ» جمع آوری می‌شود و میزان درآمد حاصل از آن دو میلیارد و ۳۵۰ میلیون تومان است. این درحالی است که تا چهار ماه پیش درآمد شهرداری از این محل فقط ۲۲۰ میلیون تومان بود.

وی به پروژه‌های در دست اقدام منطقه ۲ شهرداری تهران اشاره کرد و گفت: پروژه‌های احداث تصفیه خانه، نیروگاه یک مگاواتی و رونمایی از دوچرخه‌های برقی تا سه ماه آینده به بهره برداری می‌رسند.

کشت پور با تشریح جزئیاتی درباره احداث خط ۷ مترو به منظور روان سازی ترافیک شهری در محدوده منطقه ۲ گفت: تاکنون حدود ۱۰۴ میلیارد تومان برای احداث خط ۷ به مترو کمک غیر نقدی شده است و در جلساتی که با مدیر عامل شرکت مترو داشته ایم مقرر شد که شهرداری منطقه ۲ مبلغ ۱۰۰ میلیارد تومان هم برای خرید یک رام قطار به منظور کاهش فاصله حرکت قطارها کمک کند.

شهردار منطقه ۲ در ادامه از ارجاع پرونده ساختمان جدید بورس به کمیســـیون ماده ۱۰۰ توســـط این منطقه خبر داد و گفت: در این ساختمان ۳۰۰ مورد حذف یا تغییر کاربری پارکینگ رخ داده است و ما در مقابل تخلفات این ساختمان که کارکرد ملی دارد ایستاده ایم و در نهایت بر اساس رای این کمیسیون عمل خواهیم کرد.

وی با بیان این که بهره برداری از ســـاختمان جدید بورس بر مشـــکلات ترافیکی منطقه می‌افزاید، گفت: در حال حاضر شهروندان برای مراجعه به ساختمان شهرداری که در مجاورت ساختمان بورس است باید مدت زمان زیادی را برای پیدا کردن جای پارک در خیابان‌ها دور بزنند و قطعا عدم تامین پارکینگ توســـط بورس مشـــکلات را بیشتر خواهد کرد.

کشت پور همچنین از توسعه مالکیت عمومی‌فضاهای شهری در این منطقه گفت و افزود: از مهمترین شاخصه‌های رشد و ارتقاء کیفیت خدمات شهری توسعه فضاهای عمومی‌یا پلازاهای شهری است که ما در این منطقه علاوه بر ایجاد و گسترش فضاهای عمومی‌از این فضاها کسب درآمد هم می‌کنیم.

وی با اشـــاره به کاهش ۲۵ درصدی بدهی‌های گذشته منطقه ۲ اعـــلام کـــرد: ۵۸۵ میلیارد تومان بدهی از دوره‌های مدیریتی قبلی به جا مانده بود که در دوره مدیریت اخیر توانستیم ۲۵ درصد از آن را پرداخت و تمام پروژه‌هایی را که تعطیل شده بودند فعال کنیم.

کشـــت پور درباره در اختیار داشـــتن بی ضابطه املاک منطقه ۲ توسط برخی از افراد گفت: املاک و مستغلات این منطقه را از دست افـــرادی که بدون رعایـــت ضوابط و مقررات بهره برداری می‌کردند خـــارج کردیـــم و میزان درآمد حاصل از این محل را به ۲۴۰ میلیارد تومان رساندیم.

شرکت نوین کاوش مامطیر (سهامی خاص)
آگهی حق تقدم
موضوع ماده ۱۶۹ لایحه قانونی اصلاح قسمتی از قانون تجارت

در اجرای ماده ۱۶۹ لایحه قانونی اصلاح قســـمتی از قانون تجارت و به منظور اصلاح ساختار مالی شرکت و خروج از شـــمول ماده ۱۴۱ لایحه قانونی اصلاح قسمتی از قانون تجارت، به اطلاع کلیه سهامداران شـــرکت نوین کاوش مامطیر (سهامی‌خاص) به شـــماره ثبت ۱۵۰۶۶۶ و شناسه‌ملی ۱۰۱۰۱۹۳۴۸۹۵ می‌رســـاند؛ به استناد صورتجلسه مجمع عمومی فوق‌العاده مورخ ۱۳۹۸/۴/۳۰ و تفویض اختیار به هیات‌مدیره و بنابر تصمیمات هیات‌مدیره، مقرر اســـت ســـرمایه شرکت از مبلغ ۶۹/۷۵۰/۰۰۰/۰۰۰ ریال منقســـم به ۲۳۵/۰۰۰ سهم با نام عادی ۳۱۰/۰۰۰ ریالی به مبلغ ۱۷۲/۰۵۰/۰۰۰/۰۰۰ ریال منقســـم به ۵۵۵/۰۰۰ ســـهم با نام عادی ۳۱۰/۰۰۰ ریالی از طریق صدور سهام جدید و از محل مطالبات حال شده اشـــخاص، آورده نقدی و یا توامان افزایش یابد، لذا هر یک از سهامداران به ازای هر ۱ سهم دارای حق تقدم نسبت به ۱/۴۶۶ سهم از سهام جدید می‌باشند. نظر به مراتب مذکور از کلیه سهامدارانی که مایل به استفاده از حق تقدم خود می‌باشند، درخواست می‌شـــود ظرف مدت ۶۰ روز پس از نشر این آگهی نسبت به استفاده از حق تقدم متعلقه اقدام نموده و حسب مورد مبلغ سهام را به حساب شماره ۱۴۱۸۰۸۶۹۳۵ به‌نام شرکت نوین کاوش مامطیر نزد بانک تجارت شعبه شهرک صنعتی کاوه واریز و فیش واریزی و یا مدارک مطالبات خود را به دفتر شرکت تسلیم و رسید دریافت نمایند. بدیهی است هیات‌مدیره می‌تواند پس از انقضای مهلت تعیین شده سهام باقیمانده و یا پاره سهم‌های ایجاد شده را به سایر متقاضیان ارائه دهد.
هیات‌مدیره شرکت نوین کاوش مامطیر

شرکت صنایع خمیر و کاغذ اترک (سهامی خاص)
آگهی دعوت مجمع عمومی فوق‌العاده
شماره ثبت ۱۶۸۰۸۶ شناسه ملی ۱۰۱۰۲۱۰۶۱۰۶

بدینوسیله از ســـهامداران محترم شـــرکت صنایع خمیر و کاغذ اترک (ســـهامی‌خاص) دعوت می‌نماید جهت حضور در جلســـه مجمع عمومی فوق‌العاده که راس ســـاعت ۱۰ صبح روز یکشنبه مورخ ۱۳۹۸/۰۵/۲۷ در محل دفتر شـــرکت واقع در تهران، میدان هفت‌تیر، خیابان خردمندشـــمالی، کوچه چهارم‌شرقی، پلاک ۱۱ تشکیل می‌گردد با ارائه مدارک مربوط اقدام نمایند.
دستور جلسه:
۱. اصلاح برخی از مواد اساسنامه
۲. سایر موارد در صلاحیت مجمع عمومی فوق‌العاده
هیئت‌مدیره

آگهی حق تقدم در خصوص افزایش سرمایه
در شرکت فرانامان پارس (سهامی خاص)
به شماره ثبت ۲۱۴۵۲۲ و شناسه ملی ۱۰۱۰۲۵۵۹۲۱۹

به اطلاع کلیه سهامداران شرکت فرانامان پارس (سهامی‌خاص) به شماره ۲۱۴۵۲۲ و شناســـه ملی ۱۰۱۰۲۵۵۹۲۱۹ می‌رســـاند، با عنایت به مصوبه مجمع عمومی فوق‌العاده مورخ ۱۳۹۸/۰۵/۱۰ و تفویض اختیار عملی‌نمودن افزایش ســـرمایه به هیات‌مدیره، نظر به اینکه مقرر است سرمایه شرکت از مبلغ ۱۰/۲۰۰/۰۰۰/۰۰۰ریال به مبلغ ۱/۰۰۰/۰۰۰/۰۰۰/۰۰۰ ریال (از طریق افزایش تعداد ســـهام) منقســـم به ۱۰۰/۰۰۰ سهم ۱۰۰/۰۰۰ ریالی با نام از طریق مطالبات حال شده سهامداران، افز

ترحیم

انالله و اناالیه راجعون
غم مرگ پدر کوچک غمی نیست
جگر می‌سوزد و درد کمی نیست

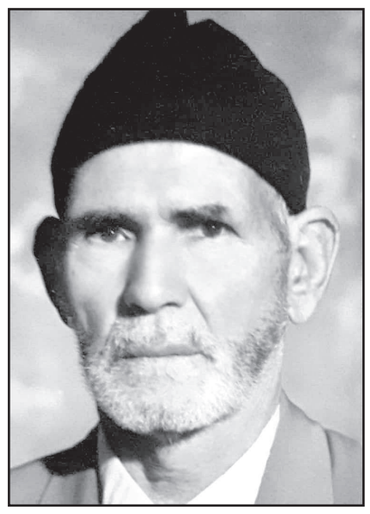

بانهایت تأسف و تأثر و اندوه فراوان درگذشت پدری مهربان و دلسوز مرحوم مغفور بزرگ خاندان شادروان **حاج علی جلال کرمی** را به اطلاع کلیه اقوام، آشنایان و دوستان محترم می‌رساند. مجلس ترحیم و سوم و هفتم در همدان، منزل آن مرحوم منعقد می‌گردد. حضور سروران گرامی باعث شادی روح آن مرحوم و موجب تسلی خاطر بازماندگان خواهد شد.

از طرف فرزندان: احمد، محمود، ابوالقاسم. و خانواده‌های: کرمی، عبدی و سایر بستگان.

یادبود

یادبود

جاودانه پدر
نه باور دوباره به دست آوردنت را داریم
نه توان فراموش کردنت را
سهم ما در این سالهای جدایی فقط حسرت است و دلتنگی از نبودنت

در دهمین سالگرد آرام گرفتن پیکر پاک پدر عزیزمان مرحوم آقای **حاج محمد برات یوسفی** اسوه صداقت، راستی و درستی. چون سالهای گذشته برای زیارت تربت پاکش در روز جمعه ۹۸/۵/۱۸ ساعت ۹ صبح در حرم مطهر امام رضا(ع) صحن جمهوری گرد هم می‌آییم و ضمن طلب آمرزش برای روح پاکش یاد و نامش را گرامی می‌داریم.

دکتر فریدون یوسفی و سایر فرزندان

سالی دیگر گذشت و روح جاودان **مسعود درودیان** همچنان گرمابخش زیستن ماست.

خانواده و نزدیکان دکتر مسعود درودیان

تسلیت

برادر ارجمند
جناب آقای سیدمصطفی کاظمی

با کمال تأسف و تأثر مصیبت وارده را به شما و خانواده محترمتان از صمیم قلب تسلیت عرض نموده و از درگاه ایزدمنان برای آن مرحوم غفران الهی و برای بازماندگان صبر و شکیبائی مسئلت می‌نماییم.

سید علی محمد هاشمی ـ سید محمد ویژگان ـ سید حامد موسوی ـ احمد سلیمانی ـ محمد سلیمانی ـ اکبر کریمی ـ محمد رضا عطائی ـ قیاس مشهدی ـ ابراهیم یزدانی ـ سید حیدر تقوی ـ مصطفی بشیری ـ جواد مقدسی ـ امید بذلی ـ سیدامیر شهابی ـ مهدی سلیمانی ـ علی اصغری نژاد ـ محمد بهرامی ـ نوید نوری ـ محمدرضا پورموسی ـ فرهاد عباسی ـ عباس حاجیلی ـ رضا احمدلو ـ محمدرضا شریفی ـ جواد حیدری ـ علی خدائی ـ حسین رشیدی.
خانمها: مکرمی ـ شعبانی ـ سیری ـ حیدرزاده ـ حیدری ـ شجاعی ـ بیگی ـ مقدم ـ میرخانی ـ ولی ـ ملکی

داماد گرامی
استاد محترم
جناب آقای دکتر علی صفوی نائینی

با اندوه بسیار درگذشت پدر گرامی جنابعالی را به شما و خانواده محترمتان تسلیت عرض کرده و بقای عمر هر یک را از درگاه ایزد متعال آرزومندیم.

دکتر سید امان الله احسانی و بانو

دوست و همکار عزیز
جناب آقای دکتر محسن تدین‌فر

با نهایت تأسف و تأثر درگذشت مادر عزیزتان را به شما و خانواده محترم تسلیت عرض نموده و از درگاه خداوند برای آن مرحومه آمرزش الهی و برای شما و بازماندگان صبر و شکیبایی آرزومندیم.

دکتر پروین امامی ـ دکتر بهناز اسماعیل شیرازی ـ دکتر لیدا شاهین ـ دکتر سیمین احساسی ـ دکتر علی‌اکبر اکبریه ـ دکتر محمد ابریشمی ـ دکتر رضا استوار ـ دکتر بهرام بشر ـ دکتر ابوالحسن پاکزاد ـ دکتر پرویز پوردانش ـ دکتر ابوالحسن عالم‌زاده ـ دکتر احمد تهامی ـ دکتر محمد جهاندیده ـ دکتر رضا جهرودی ـ دکتر همایون حیدری ـ دکتر مجتبی حائری‌زاده ـ دکتر خسرو خطیبی ـ دکتر سیروس دهدشتی ـ دکتر مهرداد رضائی ـ دکتر خسرو روستائیان ـ دکتر ایرج روئین‌دژ ـ دکتر احمد رکنی ـ دکتر فرزان رهبر ـ دکتر حسین سالور ـ دکتر محمد سدهی ـ دکتر خشایار سرفراز ـ دکتر علی‌اکبر سلیمانی ـ دکتر بهروز شفقی ـ دکتر فیروز فصیحی ـ دکتر وحید فیروزآبادی ـ دکتر احمد علم‌پور ـ دکتر ناصر کنی ـ دکتر فرهاد گرجی ـ دکتر حسن گیلک ـ دکتر پرویز مافی ـ دکتر خسرو مجیرشیبانی ـ دکتر عباس محتشمی ـ دکتر حسین مدنی ـ دکتر امیرحسن مظهری ـ دکتر مهرداد میرهاشمی ـ دکتر حسین نجمی ـ دکتر کوروش نیک‌نیائی ـ دکتر فریدون وزیری ـ دکتر محمدعلی یزدان‌خواه ـ دکتر تهمتن یلدا

همکاران گرامی
جناب آقایان عادلی و مصلحتی

با اندوه فراوان مصیبت وارده را صمیمانه تسلیت عرض نموده و از درگاه خداوند سبحان برای آن تازه درگذشته رحمت و مغفرت و برای بازماندگان صبر و شکیبائی از درگاه خداوند منان آرزومندیم.

امور توزیع و فروش ـ سازمان شهرستانها ـ تهران و حومه ـ امور مشترکین ـ آبونمان ـ شبکه اطلاع رسانی ـ امور توزیع و فروش کتاب ـ انبار کتاب ـ مراکز فروش کتاب ـ ساعت کنترل ـ حمل و نقل ـ تعمیرگاه ـ سازمان پخش ـ انبار برگشتی ـ تکفروشی ـ توزیع داخلی

گیلان ـ رضوانشهر ـ پونل

با کمال تاسف و تاثر درگذشت فرهنگی فرهیخته **شادروان سید نهضت حسینی‌نژاد** را به همسر گرامی و فرزندان ارجمند تسلیت عرض می‌نماییم. از خداوند متعال صبر و شکیبایی برای بازماندگان آرزومندیم.

بیژن فرهی ـ منوچهر ساسانی تالش

جناب آقای دکتر محسن تدین‌فر

مصیبت وارده را به جنابعالی و خانواده محترمتان تسلیت عرض می‌نماییم.

دکتر حسین سمیعی و بانو

استاد و سرور گرامی جناب آقای دکتر تدین‌فر

درگذشت مادر بزرگوارتان را تسلیت عرض نموده، برای آن مرحومه غفران و برای بازماندگان صبر جلیل آرزومندم.

دکتر محمدجمیل کاخانی ـ مدیر بیمارستان قائم(عج)

آگهی دعوت مجمع عمومی عادی به طور فوق‌العاده
شرکت پیشگامان توسعه کالا (سهامی خاص)

بدینوسیله از کلیه سهامداران شرکت پیشگامان توسعه کالا (سهامی خاص) به شماره ثبت ۴۸۱۸۲۸ و شماره ملی ۱۴۰۰۵۳۶۱۵۵۷ دعوت به عمل می‌آید تا در مجمع عمومی عادی به طور فوق‌العاده روز شنبه مورخ ۱۳۹۸/۰۶/۰۲ که از ساعت ۱۰ صبح در محل قانونی شرکت واقع در: تهران ـ خیابان شهید باهنر ـ خیابان شهید مهدوی میلانی ـ پلاک ۱۲ و کدپستی ۱۹۷۱۹۱۶۴۵۳ تشکیل می‌گردد، حضور به هم رسانید. **دستور جلسه:** ۱ـ تصویب ترازنامه و سود و زیان ۲ـ انتخاب اعضای هیئت مدیره ۳ـ انتخاب بازرس قانونی و علی‌البدل و حسابرس مستقل ۴ـ تعیین روزنامه کثیرالانتشار ۵ـ سایر موارد در چارچوب قانون تجارت و اساسنامه شرکت

هیات مدیره

آگهی تغییرات
شرکت توسعه مسکن اصفهان شرکت سهامی خاص
به شماره ثبت ۱۱۵۶۳ و شناسه ملی ۱۰۲۶۰۳۲۶۱۲۰

به استناد صورتجلسه مجمع عمومی عادی سالیانه مورخ ۱۳۹۷/۱۲/۲۶ تصمیمات ذیل اتخاذ شد: تراز مالی منتهی به ۱۳۹۷/۱۰/۳۰ به تصویب رسید. روزنامه اطلاعات جهت درج آگهی های شرکت تعیین گردید. موسسه حسابرسی مفید راهبر به شناسه ملی ۱۰۸۶۱۸۳۶۵۳۱ به سمت بازرس اصلی و حسابرس برای مدت یک سال مالی انتخاب گردید.

اداره کل ثبت اسناد و املاک استان اصفهان
اداره ثبت شرکت ها و موسسات غیرتجاری اصفهان (۴۸۹۷۶۱)

آگهی تغییرات
شرکت پاک وش سهامی خاص
به شماره ثبت ۷۷۱ و شناسه ملی ۱۰۸۶۱۵۷۸۶۸۲

به استناد صورتجلسه هیئت‌مدیره مورخ ۱۳۹۷/۱۲/۲۶ تصمیمات ذیل اتخاذ شد: ۱- اشرف العفیفی به شناسه ملی ۵۳۴۹۲۵۴ به سمت رئیس هیئت‌مدیره و جروج کاتالین اسفربجا به شناسه ملی ۹۱۶۸۸۵۶۴ به سمت نائب رئیس هیئت‌مدیره و مدیر عامل و نوری اردم کوچاک به شناسه ملی ۶۰۴۳۹۵۴۰ و ستار شهیدانی به شماره ملی ۱۲۰۹۱۰۶۹۴۹ و محمد راد گودرزی به شماره ملی ۰۰۶۲۳۹۸۵۷۱ به سمت اعضای هیئت‌مدیره برای مدت دو سال انتخاب گردیدند. ۲- کلیه اسنادی که برای شرکت ایجاد تعهد و یا از شرکت سلب حق نماید منجمله و بدون قید محدودیت هر نوع و کلیه قراردادها و اسناد رسمی و محضری جهت هر نوع و کلیه معاملات و عقود و بهر مبلغ و شرط توسط هر دو نفر از صاحبان امضاء گروه "الف" متفقاً امضاء و به مهر شرکت ممهور خواهد شد و نیزکلیه اسنادی که برای شرکت ایجاد تعهد و یا از شرکت سلب حق نماید منجمله و بدون قید محدودیت قراردادها، چک ها، بروات و سفته ها تا مبلغ هفتاد میلیارد ریال (۷۰،۰۰۰،۰۰۰،۰۰۰ ریال) توسط هر یک از دارندگان حق امضاء گروه "الف" باتفاق هر یک از دارندگان حق امضاء گروه "ب" امضاء و به مهر شرکت ممهور خواهد شد. کلیه اسناد عادی و مکاتبات عادی با امضاء مدیر عامل یا مدیر مالی به تنهائی و مهر شرکت معتبر می باشد . صاحبان امضاء گروه "الف" و گروه "ب" به این شرح میباشد: صاحبان امضاء گروه "الف" - آقای جروج اسفربجا کاتالین (مدیر عامل و نائب رییس هیئت‌مدیره) -آقای ستار شهیدانی (مدیر مالی و عضو هیئت‌مدیره) صاحبان امضاء گروه "ب" - خانم لیلا سارنگ به کد ملی ۰۰۷۲۶۸۳۹۹۶ - آقای مهدی صابری به کد ملی ۴۶۰۸۹۴۶۹۱۹ . ۳- هیئت‌مدیره باتفاق آراء اختیارات ذیل بندهای ۱، ۲، ۳، ۹، ۲۱ ماده ۱۷ اساسنامه شرکت را با حق توکیل بغیر به مدیر عامل تفویض نمود و کلیه اسناد و مدارک مربوطه با امضاء مدیر عامل به تنهائی و با مهر شرکت معتبر است./

اداره کل ثبت اسناد و املاک استان مرکزی
مرجع ثبت شرکت ها و موسسات غیرتجاری ساوه (۴۹۰۵۱۶)

آگهی تغییرات شرکت آریا پلاستیک فرزانگان شمال شرکت سهامی خاص
به شماره ثبت ۵۵۵ و شناسه ملی ۱۰۷۲۰۰۷۵۵۶۶

به استناد صورتجلسه مجمع عمومی عادی سالیانه مورخ ۱۳۹۸/۰۲/۲۹ تصمیمات ذیل اتخاذ شد: ۱ - اعضاء هیئت‌مدیره به قرار ذیل انتخاب گردیدند: آقای بنادر ایمانی دارستانی به شماره ملی ۲۶۵۹۵۲۲۹۱۱ وآقای خضر الله عطائی خرم به شماره ملی ۲۶۵۹۵۹۹۰۸۴ وآقای محمد رضا عطائی خرمی به شماره ملی ۲۶۵۸۸۸۵۸۶۵ برای مدت دو سال انتخاب شدند .

اداره کل ثبت اسناد و املاک استان گیلان
مرجع ثبت شرکت ها و موسسات غیرتجاری رودبار (۴۹۰۵۷۵)

آگهی تغییرات شرکت آریا پلاستیک فرزانگان شمال شرکت سهامی خاص
به شماره ثبت ۵۵۵ و شناسه ملی ۱۰۷۲۰۰۷۵۵۶۶

به استناد صورتجلسه هیئت‌مدیره مورخ ۱۳۹۸/۰۲/۲۹ تصمیمات ذیل اتخاذ شد: ۱ -سمت اعضای هیئت‌مدیره به شرح ذیل میباشد . آقای محمد رضا عطائی خرمی به شماره ملی ۲۶۵۸۸۸۸۵۸۶۵ به سمت رئیس هیئت‌مدیره وآقای نادر ایمانی دارستانی به شماره ملی ۲۶۵۹۵۲۲۹۱۱ به سمت نایب رئیس هیئت‌مدیره و مدیر عامل ۲- کلیه اسناد و اوراق بهادار و تعهدآور شرکت از قبیل چک، سفته، بروات، قراردادها و عقودواسلامی با امضاء رئیس هیئت‌مدیره و نایب رئیس هیئت‌مدیره مشترکاً همراه با مهر شرکت معتبر می باشد.

اداره کل ثبت اسناد و املاک استان گیلان
مرجع ثبت شرکت ها و موسسات غیرتجاری رودبار (۴۹۰۵۷۷)

آگهی تغییرات شرکت کاشی پاسارگاد سپاهان شرکت سهامی خاص
به شماره ثبت ۲۷۹۷ و شناسه ملی ۱۰۸۴۰۰۹۸۶۸۰

به استناد صورتجلسه هیئت‌مدیره مورخ ۱۳۹۸/۰۲/۲۹ تصمیمات ذیل اتخاذ شد: آقای سید مهدی مطهری فرد به شماره ملی ۴۴۳۳۲۸۱۶۱۱ به سمت رئیس هیئت‌مدیره آقای محمد عباسیان به شماره ملی ۱۲۹۰۶۴۳۱۳۱ به سمت عضو هیئت‌مدیره آقای مهدی کریم زاده به شماره ملی ۴۴۸۹۹۰۸۱۹۹ به سمت مدیر عامل (خارج از اعضاء) برای مدت دو سال انتخاب گردیدند. کلیه اسناد و اوراق بهادار و تعهدآور شرکت از قبیل چک، سفته، بروات، قراردادها و عقوداسلامی با امضای مدیر عامل و دو نفر از اعضای هیأت مدیره همراه با مهر شرکت معتبر می‌باشد و سایر مکاتبات عادی با امضاء مدیر عامل و مهر شرکت معتبر می باشد.

اداره کل ثبت اسناد و املاک استان چهارمحال وبختیاری
مرجع ثبت شرکت ها و موسسات غیرتجاری بروجن (۴۹۰۷۱۳)

آگهی تغییرات شرکت کاشی پاسارگاد سپاهان شرکت سهامی خاص
به شماره ثبت ۲۷۹۷ و شناسه ملی ۱۰۸۴۰۰۹۸۶۸۰

به استناد صورتجلسه مجمع عمومی عادی بطور فوق العاده مورخ ۱۳۹۸/۰۲/۲۹ تصمیمات ذیل اتخاذ شد: ماده ۳۱ اساسنامه به شرح ذیل اصلاح گردید: شرکت به وسیله هیأت مدیره ای مرکب ازسه عضو اصلی اداره می شود که توسط مجمع عمومی عادی از بین صاحبان سهام انتخاب می شوند و همه آن ها قابل عزل و انتخاب مجدد می باشند .ضمنا مجمع عمومی عادی می تواند علاوه براعضاء اصلی نسبت به انتخاب عضو یا اعضای علی‌البدل هیأت مدیره بر اساس اولویت اقدام نماید تا در صورتی که بنابه هر دلیل عده اعضای هیأت مدیره کمتر از حد نصاب مقرر شود، جایگزین گردد.

اداره کل ثبت اسناد و املاک استان چهارمحال وبختیاری
مرجع ثبت شرکت ها و موسسات غیرتجاری بروجن (۴۹۰۷۱۷)

آگهی تغییرات شرکت افق انرژی ایرانیان شرکت سهامی خاص
به شماره ثبت ۱۱۴۳۳ و شناسه ملی ۱۰۱۰۳۴۵۵۷۸۲

به استناد صورتجلسه هیئت‌مدیره مورخ ۱۳۹۸/۰۲/۱۱ تصمیمات ذیل اتخاذ شد: -- شرکت مهندسین مشاور افق هسته ای سهامی خاص با شناسه ملی ۱۰۱۰۲۰۴۲۲۰۱ به نمایندگی آقای علیرضا مرادیان به شماره ملی ۲۱۲۱۳۲۳۴۱۴ به سمت رئیس هیئت‌مدیره - آقای محمدعلی رهنمای سپهر به شماره ملی ۱۳۷۷۰۶۶۱۸۵ به سمت نائب رئیس هیئت‌مدیره - آقای کهیار جلیلی گرد بیشه به شماره ملی ۶۲۹۹۵۷۴۱۰۰ به سمت مدیرعامل - آقای ناصر یازرگان به اسماعیلی فر به شماره ملی ۰۹۰۱۸۷۹۲۷۴ به سمت عضو هیئت‌مدیره - آقای ناصر یازرگان به شماره ملی ۳۵۰۰۸۳۹۵۹۲ به سمت عضو هیئت‌مدیره تعیین گردیدند - کلیه قراردادها و اسناد و اوراق رسمی بهادار و تعهدآور شرکت از قبیل چک، سفته، بروات، قراردادها و عقود اسلامی با امضا مدیرعامل و یکی از اعضای هیات‌مدیره و همراه با مهر شرکت و کلیه اوراق و نامه های اداری با امضاء مدیرعامل و همراه با مهر شرکت معتبر میباشد.

اداره کل ثبت اسناد و املاک استان بوشهر
مرجع ثبت شرکت ها و موسسات غیرتجاری بوشهر (۴۹۱۲۳۱)

آگهی تغییرات شرکت دریا کوش شرکت سهامی خاص
به شماره ثبت ۹۶۴ و شناسه ملی ۱۰۳۲۰۰۶۰۹۴۳

به استناد صورتجلسه مجمع عمومی فوق العاده مورخ ۱۳۹۸/۰۲/۲۹ تصمیمات ذیل اتخاذ شد: تاسیس شعبه جدید - اصلاح ماده اساسنامه (۱) شعبه شرکت در استان بوشهر شهرستان بوشهر شهر بوشهر شهرک صنعتی ۲ خیابان چهاردهم انبارهای شرکت دریا کوش طبقه همکف کد پستی ۷۵۱۷۷۶۵۶۵۹ به مدیریت آقای سید یوسف قریشی به شماره ملی ۲۰۶۳۲۴۵۷۰۳ به تاسیس گردید در نتیجه ماده مربوطه در اساسنامه اصلاح گردید

اداره کل ثبت اسناد و املاک استان بوشهر
مرجع ثبت شرکت ها و موسسات غیرتجاری کنگان (۴۹۱۲۴۰)

آگهی تغییرات
شرکت ساختمانی کتیبه البرز (سهامی خاص)
به شماره ثبت ۱۳۴۱ و شناسه ملی ۱۰۸۶۱۴۰۳۱۱۱

به استناد صورتجلسه هیئت‌مدیره مورخ ۱۳۹۸/۰۱/۲۵ تصمیمات ذیل اتخاذ شد: ۱. آقای سیدمحمدمهدی مدنی کدملی ۵۶۹۲۳۱۰۶۳ به سمت مدیرعامل وعضوهیئت‌مدیره و سید میلاد مدنی کد ملی ۰۰۷۹۳۱۱۱۹۹ به سمت رئیس هیئت‌مدیره و خانم رزا عطائی کدملی ۲۸۷۰۱۶۳۸۴۳ به سمت نائب رئیس هیئت‌مدیره تا پایان مدت تصدی سمت اعضای هیئت‌مدیره انتخاب گردیدند. ۲. حق امضاء کلیه اوراق و اسنادبهادارو تعهد آورشرکت ازقبیل چک، سفته وبروات واوراق عادی بامضاء مدیرعامل یا رئیس هیئت‌مدیره هریک به تنهایی بامهرشرکت معتبر خواهدبود

اداره کل ثبت اسناد و املاک استان قزوین
اداره ثبت شرکت ها و موسسات غیرتجاری قزوین (۴۹۱۵۱۷)

آگهی تغییرات شرکت رنگین نخ بشل سهامی خاص
به شماره ثبت ۲۹۳۱ و شناسه ملی ۱۰۷۶۰۰۲۶۹۶۳۰

به استناد صورتجلسه مجمع عمومی فوق العاده مورخ ۱۳۹۸/۰۳/۰۵ تصمیمات ذیل اتخاذ شد: ۱- محل شرکت در واحد ثبتی قائم شهر به آدرس استان مازندران شهرستان قائم شهر بخش مرکزی شهر قائم شهر قائم‌شهر کوچه تلار۴۱ بلوار بسیج پلاک ۰ طبقه همکف کدپستی ۴۷۶۱۷۸۹۴۵۸ تغییر یافت و ماده مربوطه در اساسنامه بشرح فوق اصلاح گردید.

اداره کل ثبت اسناد و املاک استان مازندران
مرجع ثبت شرکت ها و موسسات غیرتجاری قائم شهر (۴۹۱۶۴۸)

آگهی تغییرات شرکت حمل و نقل باربری کمیرسی داران سوادکوه سهامی خاص
به شماره ثبت ۲۰۳ و شناسه ملی ۱۰۷۶۰۰۴۵۸۷۸

به استناد صورتجلسه هیئت‌مدیره مورخ ۱۳۹۷/۱۱/۰۵ برابر تاییدیه شماره ۱۶/۱۵/۸۴۲۹۳ مورخ ۱۳۹۷/۱۱/۰۶اداره راهداری وحمل ونقل جاده ای شهرستان سوادکوه شمالی تصمیمات ذیل اتخاذ شد: - آقای ماجدمحمدی تقوی اتوئی که کد ملی ۲۲۵۹۷۸۰۰۶۷ به سمت رئیس هیات‌مدیره - آقای علی مختاری بایعکلائی به کد ملی ۲۳۵۹۷۹۹۹۸۱ به سمت نائب رئیس هیات‌مدیره -آقای فیروز دلاوری لیندی به کد ملی ۲۲۵۹۵۸۴۸۱۰ به سمت عضو هیات‌مدیره و مدیرعامل - آقای علی رضا افشون به کد ملی ۲۲۵۹۶۶۱۱۲۲ به سمت عضو هیات‌مدیره -آقای امیر شهابی به کد ملی ۲۳۵۹۸۲۸۶۴۷ به سمت عضو هیات‌مدیره همگی به عنوان اعضاء اصلی هیات‌مدیره به مدت دو سال انتخاب گردیدند - کلیه اسناد و اوراق بهادار از قبیل چک و سفته و برات و قراردادها و عقود اسلامی و نامه های عادی و اداری با امضاء فیروز دلاوری لیندی (مدیرعامل) و آقای محمدمهدی تقوی اتوئی (رئیس هیات‌مدیره) و در غیاب رئیس هیات‌مدیره با امضاء آقـای علی مختاری بایعکلائی (نائب رئیس هیات مدیره) همراه با مهر شرکت معتبر می باشد .

اداره کل ثبت اسناد و املاک استان مازندران
مرجع ثبت شرکت ها و موسسات غیرتجاری سوادکوه (۴۹۱۶۵۷)

آگهی تغییرات شرکت مشاور شامخ اندیشان مسیر قارن سهامی خاص
به شماره ثبت ۱۲۹۰۷ و شناسه ملی ۱۴۰۰۴۴۸۸۵۶۸

به استناد صورتجلسه مجمع عمومی فوق العاده مورخ ۱۳۹۸/۰۲/۱۵ تصمیمات ذیل اتخاذ شد: ۱- محل شرکت در واحد ثبتی ساری به آدرس استان مازندران شهرستان ساری بخش مرکزی شهر ساری راه آهن کوچه هنر ۳ کوچه ((محمدحق جعفری)) پلاک ۲۲ طبقه همکف کدپستی ۴۸۱۴۹۷۵۱۶۳ تغییر یافت و ماده مربوطه در اساسنامه بشرح فوق اصلاح گردید.

اداره کل ثبت اسناد و املاک استان مازندران
اداره ثبت شرکت ها و موسسات غیرتجاری ساری (۴۹۱۶۷۲)

آگهی انتقال شرکت آذین ستاره راه استوار با مسئولیت محدود
به شماره ثبت ۱۱۷۸۰ و شناسه ملی ۱۴۰۰۴۴۵۱۳۸۲

به موجب نامه شماره ۴۱۱۷ مورخ ۱۳۹۷/۱۰/۰۸ اداره ثبت شرکتها و موسسات غیرتجاری اردبیل و مستندأ به صورتجلسه هیئت‌مدیره مورخ ۱۳۹۷/۰۹/۲۷ مرکز اصلی شرکت فوق الذکر به نشانی: استان آذربایجان شرقی، شهرستان ملکان، بخش مرکزی، شهر ملکان، اما م، کوچه (پاساژاسفندیاری)، خیابان اما م، پلاک ۶، پاساژ شیرازی ۲، طبقه همکف، کد پستی ۵۵۶۱۹۳۵۳۹۷ انتقال یافت و در اداره ثبت شرکتها و موسسات غیرتجاری ملکان تحت شماره ۹۶۳ به ثبت رسیده است.

اداره کل ثبت اسناد و املاک استان آذربایجان شرقی
مرجع ثبت شرکت ها و موسسات غیرتجاری ملکان (۴۹۱۹۴۷)

آگهی تغییرات شرکت کاراوران صنعت خاورمیانه شرکت سهامی خاص
به شماره ثبت ۱۰۹۴۷ و شناسه ملی ۱۰۶۳۰۱۶۸۶۴۵

به استناد صورتجلسه مجمع عمومی عادی سالیانه مورخ ۱۳۹۷/۱۲/۲۸ تصمیمات ذیل اتخاذ شد: ۱- صورتهای مالی شرکت شامل ترازنامه و صورتحساب سود و زیان و صورت گردش وجوه نقد برای سال مالی منتهی به ۱۳۹۷/۰۹/۳۰ تصویب گردید. ۲- موسسه حسابرسی مختار و همکاران به شناسه ملی ۱۰۱۰۰۱۴۲۰۹۳ به سمت حسابرس و بازرس اصلی قانونی و آقای حسن محمدی دولت آبادی به کدملی ۱۲۸۳۶۲۱۲۹۰ به سمت حسابرس و بازرس علی‌البدل به مدت یک سال انتخاب گردیدند. ۳- روزنامه کثیرالانتشار اطلاعات و دنیای اقتصاد جهت چاپ و نشر آگهی‌های شرکت انتخاب گردید.

اداره کل ثبت اسناد و املاک استان کرمان
اداره ثبت شرکت ها و موسسات غیرتجاری کرمان (۴۹۱۹۵۹)

آگهی تغییرات شرکت نیرو گستر سیرجان شرکت سهامی خاص
به شماره ثبت ۲۷۰۹ و شناسه ملی ۱۰۸۶۱۸۳۹۱۷۳

به استناد صورتجلسه هیئت‌مدیره مورخ ۱۳۹۷/۱۲/۱۱ - ینا به اختیار تفویض شده بموجب مجمع عمومی فوق العاده مورخ۱۳۹۷/۰۹/۲۶سرمایه شرکت از مبلغ ۱۰۲۸۰۰ میلیون ریال به مبلغ ۱۶۰۰۰۰۰۰۰۰۰۰ ریال منقسم به ۱۶۰۰۰۰ سهم یک میلیون ریالی با نام عادی از محل مطالبات حال شده و آورده نقدی سهامداران طبق گواهی شماره ۲۲۲-۹۷/۱۲/۲۷-۱۰۰۲۲۲ بانک صنعت ومعدن افزایش یافت در نتیجه ماده ۵ اصلاح گردید.

اداره کل ثبت اسناد و املاک استان کرمان
مرجع ثبت شرکت ها و موسسات غیرتجاری سیرجان (۴۹۱۹۷۵)

آگهی تغییرات شرکت کشاورزی و دامپروری کاوات روانسر شرکت سهامی خاص
به شماره ثبت ۵۷۸ و شناسه ملی ۱۴۰۰۳۳۳۲۸۱۷

به استناد صورتجلسه مجمع عمومی عادی بطور فوق العاده مورخ ۱۳۹۸/۰۲/۲۲ تصمیمات ذیل اتخاذ شد: ۱ - الف) اعضاء هیات‌مدیره به شرح ذیل تعیین گردیدند: ۱- آقای امید شاینفر بشماره ملی ۳۲۳۰۷۱۱۵۳۱ به سمت رئیس هیات‌مدیره به نمایندگی از بنیاد برکت ۲- خانم مرضیه شهبازی بشماره ملی ۵۹۶۹۷۴۵۹۰۱ به عنوان نائب رئیس هیات‌مدیره ۳- آقای منصور محمودی بشماره ملی ۴۹۵۹۷۷۵۶۰۲ بعنوان مدیر عامل و عضو هیات‌مدیره . ب) کلیه اسناد و اوراق تعهدآور شرکت و همچنین کلیه چکها و بروات و سفته ها و سایر اوراق تجارتی همیشه با امضای متفق نماینده بنیاد برکت در هیات‌مدیره ومدیر عامل همراه با مهر شرکت معتبر خواهد بود . تبصره ۱: نامه های اداری و کلیه اوراق که موجد تعهدات مالی برای شرکت نباشد با امضاء مدیر عامل و یا مهر شرکت معتبر می باشد . تبصره ۲: هیچ یک از دارندگان حق امضاء مجاز شرکت، حق واگذاری حق امضاء خود را به دیگری ندارد .

اداره کل ثبت اسناد و املاک استان کرمانشاه
مرجع ثبت شرکت ها و موسسات غیرتجاری جوانرود (۴۹۲۱۱۰)

آگهی تغییرات شرکت پارتانیسا پایا طرح شرکت سهامی خاص
به شماره ثبت ۱۸۳۶۶ و شناسه ملی ۱۴۰۰۴۱۶۶۸۸۹

به استناد صورتجلسه مجمع عمومی فوق العاده مورخ ۱۳۹۸/۰۲/۲۱ تصمیمات ذیل اتخاذ شد: - محل شرکت در واحد ثبتی کرمانشاه به آدرس استان کرمانشاه، شهرستان کرمانشاه، بخش مرکزی، شهر کرمانشاه، نوبهار، بلوار نوبهار، بلوار سی متری دوم، پلاک ۲۷۰، برج نوین، طبقه سوم، واحد ۹ کد پستی ۶۷۱۴۶۶۷۰۹۸ تغییر یافت و ماده مربوطه در اساسنامه بشرح فوق اصلاح گردید.

اداره کل ثبت اسناد و املاک استان کرمانشاه
اداره ثبت شرکت ها و موسسات غیرتجاری کرمانشاه (۴۹۲۱۳۲)

آگهی تغییرات شرکت توسعه پست های ایران ترانسفو شرکت سهامی خاص
به شماره ثبت ۵۳۸۵ و شناسه ملی ۱۰۸۶۱۰۷۴۵۱۸

به استناد صورتجلسه مجمع عمومی عادی سالیانه مورخ ۱۳۹۷/۱۲/۲۲ تصمیمات ذیل اتخاذ شد: ۱-صورت‌های مالی شرکت برای سال مالی منتهی به ۹۷/۱۰/۳۰ مورد تصویب قرار گرفت. ۲-مؤسسه حسابرسی نوین نگرمانا(حسابداران رسمی)با شناسه ملی ۱۰۱۰۳۵۲۰۹۱۳ به عنوان بازرس اصلی و موسسه حسابرسی آرمان آروین پارس با شناسه ملی۱۰۱۰۳۵۳۸۹۵۳ به عنوان بازرس علی‌البدل برای مدت یکسال انتخاب گردید. ۳- روزنامه اطلاعات به عنوان روزنامه کثیرالانتشار جهت درج آگهی‌های شرکت انتخاب گردید.

اداره کل ثبت اسناد و املاک استان زنجان
اداره ثبت شرکت ها و موسسات غیرتجاری زنجان (۴۹۲۵۳۹)

آگهی پذیره‌نویسی افزایش سرمایه شرکت داروسازی کاسپین تامین (سهامی عام)
ثبت شده به شمارهٔ ۴۷۷۸۲ و شناسهٔ ملی ۱۰۱۰۰۹۲۹۸۱۳

به اطلاع می‌رساند به استناد مصوبه مجمع عمومی فوق‌العاده شرکت داروسازی کاسپین تامین (سهامی عام)، مورخ ۱۳۹۸/۰۵/۰۱ و مجوز شمارهٔ ۹۸۴/۵۱۹۷۰-۲ مورخ ۱۳۹۸/۰۴/۰۴ سازمان بورس و اوراق بهادار، مقرر گردید سرمایهٔ شرکت از طریق صدور سهام جدید از مبلغ ۱۵۰،۰۰۰،۰۰۰،۰۰۰ ریال به مبلغ ۴۵۰،۰۰۰،۰۰۰،۰۰۰ ریال، منقسم به ۴۵۰،۰۰۰،۰۰۰ سهم ۱،۰۰۰ ریالی به شرح زیر افزایش یابد:

۱. سرمایه فعلی شرکت: ۱۵۰،۰۰۰،۰۰۰،۰۰۰ ریال
۲. مبلغ افزایش سرمایه: ۳۰۰،۰۰۰،۰۰۰،۰۰۰ ریال،
۳. مبلغ سرمایه پس از افزایش: ۴۵۰،۰۰۰،۰۰۰،۰۰۰ ریال
۴. ارزش اسمی هر سهم: ۱،۰۰۰ ریال
۵. تعداد سهام عرضه شده: ۱۵۰،۰۰۰،۰۰۰ سهم
۶. نوع سهم: عادی با نام
۷. محل افزایش سرمایه: افزایش سرمایهٔ شرکت از محل و به تفکیک زیر انجام خواهد شد: ۱۵۰،۰۰۰،۰۰۰،۰۰۰ ریال از محل مطالبات حال شده سهامداران و آورده نقدی ۱۵۰،۰۰۰،۰۰۰،۰۰۰ ریال از محل سود انباشته
۸. موضوع افزایش سرمایه: اصلاح ساختار مالی و جلوگیری از خروج وجه نقد و اجرای به موقع پروژه پریفیلد
۹. به هر صاحب سهم، در ازای هر ۱۰۰ سهم متعلقه در تاریخ ۱۳۹۸/۰۵/۰۱ تعداد ۱۰۰ حق تقدم خرید سهم جدید و تعداد ۱۰۰ سهم جایزه تعلق می گیرد. بدیهی است تعداد دقیق سهام و حق تقدم‌های متعلقه هر سهم در گواهینامهٔ حق تقدم محاسبه و به سهامداران اعلام خواهد شد.
۱۰. سهامدارانی که ظرف مدت هفت روز از تاریخ انتشار آگهی به علت تغییر آدرس و یا به هر دلیل، گواهینامهٔ حق تقدم خود را دریافت ننمایند، می‌توانند جهت دریافت گواهینامهٔ مربوطه به آدرس مندرج در بند ۱۲ این آگهی مراجعه نمایند.
۱۱. مهلت استفاده از حق تقدم در خرید سهام جدید، ۶۰ روز از تاریخ انتشار این آگهی می‌باشد.
۱۲. سهامداران محترمی که تمایل به استفاده از حق تقدم خود دارند، حسب مورد باید بر اساس موارد بیان شدهٔ زیر اقدام نمایند:
- سهامدارانی که به موجب گواهی حق تقدم خرید سهام جدید، فاقد مطالبات بوده و یا مطالبات آنان، بهای سهام جدید را تأمین نمی کند، می‌بایست ظرف مهلت مقرر بهای سهام یا مابه‌التفاوت آن را به حساب شمارهٔ ۲۷۳۷۴۷۴۷۲ این شرکت نزد بانک رفاه کارگران شعبهٔ شهر صنعت

صاحب امتیاز: شرکت ایرانچاپ (مؤسسه اطلاعات)
مدیر مسئول: سیدمحمود دعائی
سر دبیر: علیرضا خانی
نشانی: تهران - بلوار میرداماد - خیابان مصدق جنوبی (نفت سابق)
ساختمان اطلاعات - کد پستی ۱۵۴۹۹۵۳۱۱۱ (تهران)
پست تصویری تحریریه ۲۲۲۵۸۰۲۲
تلفن: ۲۹۹۹۹
نمابر آگهی‌ها ۲۱ و ۲۲۲۵۸۰۱۹
تلفن پذیرش آگهی‌ها ۱۸-۲۲۲۵۸۰۱۴
نشانی اینترنت: http://www.ettelaat.com
پست الکترونیکی: ettelaat@ettelaat.com
منشور اخلاقی: http://www.ettelaat.com/ftp/manshoor.pdf

اطلاعات

سال نود و چهارم

تقویم اطلاعات

چهارشنبه ۱۶ مرداد ۱۳۹۸
۵ ذی‌الحجه ۱۴۴۰ - ۷ آگوست ۲۰۱۹

ظهر شرعی	۱۳ و ۱۰ دقیقه
غروب آفتاب	۲۰ و ۰۳ دقیقه
اذان مغرب	۲۰ و ۲۳ دقیقه
نیمه شب شرعی (پایان وقت ادای نماز عشا)	۰۰ و ۲۳ دقیقه
اذان صبح (فردا)	۴ و ۴۳ دقیقه
طلوع آفتاب (فردا)	۶ و ۱۷ دقیقه

افغانستان در سوگ آیت‌الله محمد آصف محسنی

سرویس خارجی: درگذشت آیت الله محمد آصف محسنی مرجع تقلید شیعیان افغانستان در کابل در حالی این کشور را در سوگ فرو برد که شخصیت های سیاسی و مذهبی افغان در پیام هایی رحلت ایشان را تسلیت گفتند و شخصیت وی را ستودند.

در همین رابطه، «محمد اشرف غنی»، رئیس جمهور افغانستان با صدور پیامی درگذشت آیت الله محمد آصف محسنی را تسلیت گفت.وی گفت: درگذشت آیت الله محسنی ضایعه بزرگ برای افغانستان و جهان اسلام است.در پیام اشرف غنی آمده است: آیت الله محمد آصف محسنی دارای اخلاق و سجایای نیکو بود، در عرصه علوم اسلامی دست بلند داشت و در پیروزی جهاد برحق مردم افغانستان تلاش های خستگی ناپذیر را انجام داد. «عبدالله عبدالله» رئیس اجرایی دولت وحدت ملی افغانستان نیز آیت الله محسنی را در ردیف بزرگان و اندیشمندان جهان اسلام برشمرد وتاکید کرد: آیت الله محسنی در طول دوره حیات خود در راستای ترویج و نهادینه شدن قرائت متعادل و مبتنی بر عدل و برابری از متون دینی و اسلامی تلاش کرد.

وی افزود: تاکید بر اخوت اسلامی، همزیستی مسالمت‌آمیز و رواداری مذهبی میان مذاهب و فرقه‌های اسلامی، راه و رسم این عالم دینی بود.«حامد کرزی» رئیس جمهوری پیشین افغانستان هم با صدور اطلاعیه ای به مقام این عالم دینی ادای احترام کرد و گفت:شیخ محمد آصف محسنی شخصیت روحانی، دانشمند و علم دوست کشور بود که عمر پربارش را در راه مجاهدت خاضعانه در عرصه علوم اسلامی، اجتماعی و اخوت اسلامی وقف خدمت به مردم و کشورش کرد .گفتنی است که آیت الله محمد آصف محسنی از روحانیون مطرح افغانستان روز دوشنبه در سن ۸۴ سالگی در کابل وفات یافت. این در حالی است که پیکر آیت الله محمد آصف محسنی رئیس شورای علمای شیعه افغانستان بعدازظهر دیروز سه‌شنبه پس از تشییع در صحن حوزه علمیه خاتم النبیین(ص) کابل به خاک سپرده شد.

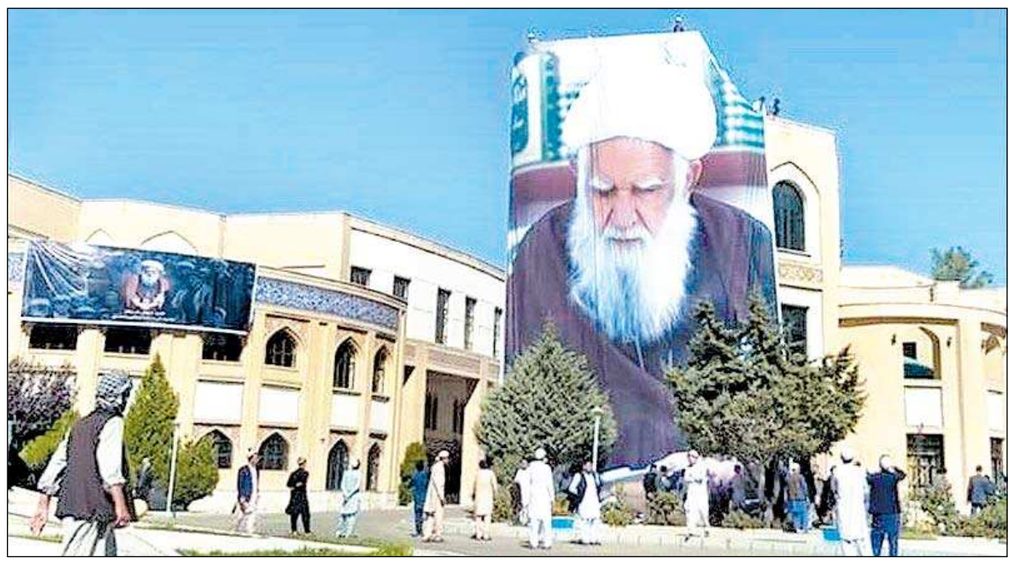

پیام تسلیت حضرت آیت‌الله‌العظمی سیستانی

حضرت آیت الله العظمی سیستانی در پیامی درگذشت آیت الله شیخ محمد آصف محسنی را تسلیت گفتند

متن پیام آیت‌الله‌العظمی سیستانی به این شرح است:

بسم الله الرحمن الرحیم
انا لله و انا الیه راجعون

خبر ارتحال عالم جلیل القدر جناب آیت الله آقای حاج شیخ محمد آصف محسنی (طاب ثراه) موجب تأثر و تأسف فراوان گردید. فقدان آن بزرگوار که از علمای شاخص و اندیشمندان مخلص و مبارزان راه استقلال و وحدت ملت شریف افغانستان بودند خسارتی بزرگ است. اینجانب این مصیبت وارده را به مردم عزیز افغانستان به ویژه به علما و فضلا و طلاب حوزه های علمیه و به بستگان محترم و همه علاقمندان آن فقید سعید تسلیت عرض نموده و از خداوند متعال برای ایشان علو درجات و برای بازماندگانشان صبر جمیل و اجر جزیل مسألت دارم.ولاحول ولا قوه إلا بالله العلی العظیم.

پیام تسلیت دکتر ظریف

دکتر محمد جواد ظریف وزیر امور خارجه جمهوری اسلامی ایران ارتحال آیت الله محسنی رئیس شورای علمای شیعه افغانستان را به دولت و ملت افغانستان ، علمای بلاد و بیت مکرم این عالم ربانی تسلیت گفت. محمدجواد ظریف در پیامی ارتحال ملکوتی آیت الله آصف محسنی (ره) رئیس شورای علمای شیعه افغانستان و منادی بزرگ اخوت اسلامی را به دولت و ملت افغانستان، علمای بلاد و بیت مکرم این عالم ربانی تسلیت گفت و برای ایشان از درگاه خداوند بزرگ شادی روح و علوّ درجات مسالت کرد.

دکتر علی اکبر ولایتی دبیر کل مجمع جهانی بیداری اسلامی نیزدر پی درگذشت آیت الله شیخ آصف محسنی، مرجع تقلید شیعیان افغانستان با صدور پیامی این ضایعه و مصیبت را تسلیت گفت.در این پیام آمده است: خبر درگذشت فقیه عالیقدر حضرت آیت‌الله حاج شیخ محمد آصف محسنی استاد و معلم برجسته اخلاق و مرجع عظیم‌الشأن شیعیان موجب تاسف و تاثر فراوان شد. ولایتی گفت:مرحوم آیت الله آصف محسنی ، مدافع و منادی اخوت اسلامی و تقریب مذاهب، رییس شورای علمای شیعه افغانستان و بنیانگذار حوزه علمیه و دانشگاه خاتم النبیین در کابل و عضو شورای عالی مجمع جهانی اهل بیت(ع) بود. سفارت جمهوری اسلامی ایران در کابل نیز درگذشت فقیه عالیقدر، حضرت آیت‌الله حاج شیخ محمد آصف محسنی را به دولت و ملت افغانستان به ویژه اعضای خانواده، مقلدان و شاگردان آن مرحوم تسلیت گفت .

سایر تحولات

در طالبان با انتشار بیانیه‌ای با انتقاد از انتخابات ریاست‌جمهوری افغانستان اعلام کردکه برگزاری انتخابات درحضور نیروهای خارجی مشروعیت ندارد.در این بیانیه همچنین هشدار داده شده که برای برهم‌زدن گردهمایی انتخاباتی، این گروه تلاش خواهد کرد. همچنین یکی از مقام‌های طالبان گفت:ایالات متحده و طالبان اختلافات موجود بر سر خروج نیروهای خارجی از افغانستان را حل و فصل کردند.

«زلمای خلیل‌زاد» نماینده ویژه ایالات متحده آمریکا در امور صلح افغانستان نیز در توئیتی نوشت: طی چند روز گفتگو با طالبان در قطر برای رسیدن به توافقی که منجر به خروج نیروهای خارجی از افغانستان می‌شود، به پیشرفت‌های خوبی دست یافتیم. «ینس استولتنبرگ» دبیرکل ائتلاف نظامی ناتو گفت، همزمان با ادامه گفتگوهای صلح میان طالبان و آمریکا در قطر، یک فرصت واقعی برای صلح در افغانستان وجود دارد وما به توافق صلح بیش از گذشته نزدیک شده‌ایم.

خبر دیگر اینکه مقامات افغان اعلام کردند: بر اثر انفجار تروریستی در منطقه شیعه‌نشین «حاجی عباس» در شهر هرات پنج نفر شهید و ۳۰ تن دیگر زخمی شدند.به گفته این مقامات، این انفجار تروریستی بر اثر بمب جاسازی در یک دستگاه موتورسیکلت در محله حاجی عباس واقع در منطقه دوازدهم شهر هرات رخ داد که منجر به شهادت پنج تن شد.. به گفته پلیس هرات تمام قربانیان این حمله از غیرنظامیان هستند.

ورود الحشدالشعبی عراق به فاز مبارزه با «فساد اجتماعی» به دستور نخست‌وزیر

سرویس خارجی: نخست وزیر عراق در رویدادی که آگاهان سیاسی آن را گامی مهم و راهبردی برای تثبیت جایگاه الحشد الشعبی تعبیر کرده اند، نیروهای این سازمان را مامور مبارزه با «فساد اجتماعی» در این کشور کرد.

سازمان بسیج مردمی عراق ، (الحشد الشعبی) در بیانیه‌ای اعلام کرد که با دستور نخست وزیر وارد عرصه مبارزه با مراکز و باندهای مفاسد اجتماعی در عراق شده است.در این بیانیه آمده است : نیروهای اطلاعاتی و امنیتی الحشد الشعبی به فرمان «عادل عبد المهدی »، نخست وزیر و فرمانده کل نیروهای مسلح عراق ، وارد حوزه مبارزه با مراکز و باندهای فساد اجتماعی شامل قمارخانه ها و خانه های فساد و نیز مراکز خرید و فروش زنان شدند.

الحشد الشعبی تاکید کرد: بزرگترین عملیات ضد فساد اجتماعی تاریخ عراق در شهر بغداد پایتخت آغاز شده است و طی آن سردسته مافیای قمار و فحشای عراق به نام «حجی حمزه الشمّری» به همراه ۲۵ متهم دیگر از همکاران وی که با جعل عنوان ، مدعی ارتباط با الحشد الشعبی بودند، بازداشت شده اند.این سازمان افزود: عملیات پاکسازی از مفاسد اجتماعی به دستور نخست وزیر عراق تا رسیدن به اهداف کامل ادامه خواهد یافت.

در تحولات میدانی نیز سازمان الحشد الشعبی عراق در بیانیه ای از عملیات ضد تروریستی گسترده خود در «نینوا» و انهدام ۱۲ پایگاه داعش در جنوب و غرب شهر موصل در چارچوب عملیات «اراده پیروزی» در این استان خبر داد.

ارتش پاکستان: از مردم کشمیر حمایت می کنیم

سرویس خارجی: سخنگوی ارتش پاکستان در واکنش به لغو خودمختاری منطقه کشمیر توسط هند اعلام کرد: برای احیا حق تعیین سرنوشت کشمیر از مردم این منطقه حمایت می کنیم.«آصف غفور» در بیانیه ای گفت: برای احیاء حق تعیین سرنوشت مردم کشمیر و حراست از آنها، همه امکانات لازم را در اختیار داریم. وی افزود: این کشور از همه امکانات امنیتی لازم برای حفاظت از مردم خود در منطقه مورد مناقشه کشمیر برخوردار است.«شاه محمود قریشی» وزیر امور خارجه پاکستان در پی لغو خود مختاری کشمیر توسط هند، در نامه‌ای به دبیرکل سازمان ملل، رئیس دوره‌ای شورای امنیت و مجمع عمومی سازمان ملل، خواهان تشکیل کمیته‌حقیقت‌یاب از سوی این سازمان و اعزام آن به منطقه کشمیر برای بررسی حقایق شد. وزارت امور خارجه پاکستان «آجی بساریا» سفیر هند در اسلام‌آباد را نیز احضار و مراتب اعتراض خود را به وی ابلاغ کرد.

هلاکت چندین فرمانده ائتلاف سعودی در آتشباری سنگین توپخانه یمن

سرویس خارجی : یگان توپخانه ارتش و انصارالله یمن پس از رصد اطلاعاتی دقیق، تجمع مزدوران و فرماندهان ائتلاف سعودی در استان مرزی «حجه » را در هم کوبید.

شبکه «المسیره» به نقل از منابع نظامی یمن گزارش داد که در این حمله توپخانه‌ای، شمار زیادی از عناصر وابسته به ائتلاف سعودی از جمله چندین فرمانده مزدور کشته و شماری نیز زخمی شدند.یگان نیروهای توپخانه یمن همچنین پایگاه شبه‌نظامیان در منطقه «جبل قیس» و شمال و شرق «جبل النار» در «جیزان»، منطقه «حیران» و شمال شرق و غرب منطقه «مثلث عاهم» واقع در استان مرزی «حجه » را در هم کوبید.

یگان توپخانه ارتش یمن و انصارالله محل تجمع شبه نظامیان ائتلاف سعودی در شرق و غرب واقع در جنوب عربستان را هدف قرار داد. شرق و شمال منطقه «جبل النار» نیز با شلیک چند فروند موشک کاتیوشای ارتش یمن و انصارالله هدف قرار گرفت که در نتیجه آن شماری از عناصر مزدور وابسته به دولت مستعفی یمن از پا درآمدند.

از سوی دیگر، تک‌تیراندازان یمنی نیز ۲۴ نظامی سعودی را در منطقه «السدیس»، واقع در استان «نجران»عربستان هدف قرار دادند و کشتند .

آغاز جنگ تجاری پکن علیه واشنگتن؛ چین خرید محصولات کشاورزی از آمریکا را متوقف کرد

سرویس خارجی: چین در اقدامی تازه در واکنش به تصمیم آمریکا برای اعمال تعرفه ۱۰ درصدی بر روی ۳۰۰ میلیارد دلار کالاهای چینی، خرید محصولات کشاورزی از آمریکا را متوقف کرد، اقدامی که می تواند منجر به تشدید جنگ تجاری میان این دو کشور شود.

وزارت بازرگانی چین از شرکت‌های این کشور خواست تا خرید محصولات کشاورزی تولید شده در آمریکا را متوقف و از ثبت سفارش جدید خودداری کنند. کمیته مقررات تعرفه گمرکی شورای دولتی چین نیز دستور داد موسسات چینی خرید محصولات کشاورزی آمریکا را متوقف کنند.همچنین دولت چین در ادامه تنش های تجاری میان پکن و واشنگتن، در اقدامی تلافی جویانه بر محصولات کشاورزی آمریکا تعرفه ۱۰ درصدی اعمال کرد. در چنین شرایطی،تشدید جنگ تجاری میان پکن و واشنگتن بازار سهام آمریکا را به لرزه انداخت و باعث سقوط شاخص های صنعتی داو جونز و شاخص «اس.اند.پی ۵۰۰» دربورس نیویورک شد. در این حال،«دونالد ترامپ» رئیس جمهور آمریکا در پیامی بار دیگر از سیاست‌های اقتصادی چین انتقاد کرد و در توئیتی نوشت :پکن با دستکاری ارز خود به تجارت و اقتصاد آمریکا آسیب زده است.وزارت خزانه‌داری آمریکا، نیز چین را در لیست کشورهایی که اقدام به تعدیل ارزش واحد پولی خود می‌کنند قرار داد. از طرفی،چین اعلام کرد: اگر آمریکا موشک‌های میانبرد خود را در منطقه آسیا - پاسیفیک مستقر کند، ما بی‌تفاوت نمی‌نشینیم و دست به اقدامی متقابل می‌زنیم. ولادیمیر پوتین، رئیس جمهوری روسیه نیز با تاکید بر انجام مذاکرات فوری حول محور کنترل تسلیحات به دنبال پایان پیمان INF تأکید کرد: اگر آمریکا موشک‌های میانبرد جدید مستقر کند ما نیز همین کار را می‌کنیم. از سوی دیگر،برخی منابع اطلاعاتی آمریکا نسبت به احتمال انجام عملیات مجدد تروریستی از سوی عناصر گروه القاعده در ایالات متحده هشدار دادند. در چنین شرایطی،دونالد ترامپ در سخنرانی رسمی خود پس از تیراندازی‌های اخیر در آمریکا گفت: نفرت جایی در آمریکا ندارد و آمریکایی‌ها باید «نژادپرستی، تعصب و برتری نژاد سفید» را محکوم کنند.رئیس‌جمهوری آمریکا همچنین خواستار اصلاح قوانین سلامت روان و نیز شناسایی افراد مشکل‌دار و نیز مجازات اعدام برای عاملان چنین جنایاتی شد.

در این حال،باراک اوباما رئیس جمهوری سابق آمریکا در پی دو حادثه تیراندازی اخیر در دو شهر ال‌پاسو و دیتون آمریکا خواستار اقدامی جدی در پاسخگویی به این گونه حوادث شد و از آمریکایی ها خواست با صدای بلند سخنان رهبرانی را که جو ترس و نفرت را گسترش می‌دهند، رد کنند. «جو بایدن» معاون سابق اوباما هم تاکید کرد: تا زمانی که دونالد ترامپ در کاخ سفید حضور داشته باشد آمریکا نمی‌تواند علیه تنفر متحد شود.

وزیر دفاع آمریکا: جلوی حمله ترکیه به شمال سوریه را می گیریم

سرویس خارجی: وزیر دفاع آمریکا هشدار داد که هر گونه عملیات نظامی ترکیه علیه کردها در شمال سوریه غیرقابل قبول است و آمریکا جلوی حملات یکجانبه این کشور را خواهد گرفت.مارک اسپر گفت: ما آشکارا معتقدیم که هر گونه اقدام یکجانبه از سوی ترکیه غیرقابل‌قبول خواهد بود. اسپر خاطر نشان کرد: کاری که ما قرار است انجام دهیم جلوگیری از انجام حملات یکجانبه‌ای است که مجدداً باعث اخلال در منافع موجود میان آمریکا، ترکیه و شبه‌نظامیان نیروهای دموکراتیک سوریه در شمال سوریه خواهد شد. گفتنی است رجب طیب اردوغان، رئیس جمهور ترکیه روز یکشنبه از عملیات نظامی جدید کشورش در مناطق تحت کنترل کردها در ناحیه شرق رودخانه فرات در شمال سوریه خبر داده بود. از سویی همزمان با سخنان وزیر دفاع آمریکا، ائتلاف آمریکا ۷۰ کامیون دیگر شامل تجهیزات نظامی و سلاح از شمال عراق به شرق سوریه ارسال کرد. در این حال وزیر امور خارجه ترکیه از واشنگتن خواست حمایت از یگان‌های مدافع خلق در سوریه را متوقف کند.«مولود چاووش‌اوغلو» گفت: آمریکا باید به صورت مثبت به درخواست ما برای پایان مشارکت با «وای‌پی‌جی» (YPG) در سوریه پاسخ دهد. خبر دیگر اینکه وزارت دفاع روسیه از حمله موشکی عناصر تروریستی به پایگاه «حمیمیم» در لاذقیه سوریه خبر داد که در پی آن چهار نفر زخمی شدند.

کوتاه از سراسر جهان

سردبیر «الشروق» مصر: اعراب برای تحقیرنشدن توسط آمریکا، وارد مذاکره با ایران شوند

فارس: سردبیر روزنامه الشروق مصر در یادداشتی بر ضرورت مذاکره مستقیم عرب‌ها با ایران برای نجات منطقه از منفعت طلبی های آمریکا و رژیم صهیونیستی و پایان یافتن باج گیری‌های ترامپ از کشورهای عربی تاکید کرد. «عماد الدین حسین»، عرب‌ها را به جای باج‌دهی به آمریکا، به رفع اختلافاتشان با تهران از طریق گفت‌وگوی مستقیم دعوت کرد. وی افزود: اغلب کشورهای عربی خلیج فارس برای مقابله با تهدید ایران، گاهی اوقات به قدرت آمریکا متوسل می شوند و گاهی هم خود را به اسرائیل نزدیک می‌کنند. وی افزود: به نفع کشورهای عربی حوزه خلیج فارس است که به جای اینکه خود را تسلیم باج گیری واشنگتن و تل آویو کنند با ایران وارد مذاکره شوند تا به راه حلی میانه برای مشکلاتشان دست یابند. عماد الدین حسین تصریح کرد: ترامپ لحظه‌ای از تحقیر کشورهای عربی حاشیه خلیج فارس و گروکشی از آنها دست برنمی‌دارد و در صورت محافظت از عرب‌ها در برابر ایران، از آنها چیزی طلب می‌کند زیرا منافع آمریکا مستلزم ادامه تنش با ایران برای تضمین موجودیتش در منطقه است.

درخواست شهردار هیروشیما از دولت ژاپن برای امضای پیمان منع تسلیحات اتمی

ایسنا: همزمان با برگزاری هفتاد و چهارمین سالگرد بمباران اتمی هیروشیما، شهردار این شهر به دولت ژاپن تاکید کرد پیمان منع تسلیحات اتمی سازمان ملل را امضا کند. شینزو آبه، نخست وزیر ژاپن در پارک یادبود صلح در هیروشیما و در بین افرادی که با سکوت خود مراسم را پیگیری می‌کردند، حضور یافته بود که شهردار این شهر از فرصت استفاده کرد و از آبه خواست پیمان سازمان ملل درباره منع تسلیحات اتمی را امضا کند.

دستور ترامپ برای توقیف همه دارایی‌های دولت ونزوئلا

تسنیم: دونالد ترامپ رئیس جمهوری آمریکا دستور داد همه اموال و دارایی‌های دولت ونزوئلا در خاک ایالات متحده توقیف شود. فرمان اجرایی ترامپ فراتر از تحریم‌هایی است که طی ماه‌های اخیر علیه کاراکاس اعمال شده است. همزمان جان بولتون مشاور امنیت ملی آمریکا هم گفت: واشنگتن مخالف برگزاری انتخابات جدید در ونزوئلا تا زمانی است که مادورو همچنان قدرت را در دست دارد.

کمبود هواپیما خلبانان آلمانی را زمینگیر کرد

ایسنا: نیروی هوایی آلمان به دلیل کمبود هواپیما برای خلبانانش، در رسیدن به حداقل الزامات ناتو در زمینه آموزش ناکام شده است. به گزارش روزنامه تلگراف، تقریبا نیمی از خلبانان نیروی هوایی آلمان سال گذشته نتوانستند به هدف ناتو یعنی داشتن ۱۸۰ ساعت پرواز دست یابند چرا که هواپیماهایشان به خاطر مسائل مربوط به تعمیرات زمینگیر بود. فرمانده نیروی هوایی آلمان ماه گذشته اذعان کرد که هواپیماهای این کشور به خاطر کمبود قطعات یدکی یا به خاطر تعمیرات زمینگیر شده و به پرواز در نیامده اند.

برجسته شدن نام ایران در دیدار سفیر سعودی و مقام آمریکایی

ایرنا: کاربران عرب در شبکه های اجتماعی به خودنمایی فرش اصیل ایرانی ساخته دست هنرمندان اصفهانی در دیدار سفیر جدید عربستان در آمریکا با معاون وزیر خارجه این کشور واکنش نشان دادند تا جایی که نام ایران محتوای این دیدار را تحت الشعاع قرار داد. «ریما بنت بندر» سفیر عربستان در آمریکا با «ادیوید شینکر» معاون وزیر امور خارجه آمریکا در حالی دیدار کرد که یک فرش اصیل ایرانی از هنرمندان اصفهانی در پشت زمینه این عکس خودنمایی می کرد که واکنش کاربران فضای مجازی را به همراه داشت و درباره آن نظر دادند. شبکه الجزیره در این باره نوشت: تصویر ریما بنت بندر در کنار شینکر درحالی منتشر شد که در پس زمینه آن کلمه "ایران" به بارزترین شکل واضح خود را نشان می داد.

اردن: صلح و امنیت منطقه در گرو پایان اشغالگری اسرائیل است

مهر: وزیر خارجه اردن برقراری صلح و امنیت فراگیر در منطقه را منوط به پایان‌یافتن اشغالگری رژیم صهیونیستی و تشکیل کشور مستقل فلسطین به‌پایتختی قدس شرقی دانست.«أیمن الصفدی» بر محوریت قضیه فلسطین، حل‌وفصل آن بر اساس راه‌حل دو دولت و دستیابی ملت فلسطین به دولت مستقل به‌پایتختی قدس تأکید کرد.الصفدی گفت: درگیری، اساس تنش در منطقه است و حل‌وفصل آن به اشغالگری پایان می‌دهد و تشکیل دولت مستقل فلسطین را که شرط صلح فراگیر است تضمین می‌کند.

درخواست گوترش برای مبارزه با نژادپرستی و بیگانه هراسی

ایسنا: دبیرکل سازمان ملل از تمامی مردم خواست در کنار یکدیگر به مقابله با خشونت‌هایی بپردازند که در انزجار، نژادپرستی، بیگانه هراسی و تمامی گونه‌های تبعیض ریشه دارند. آنتونیو گوترش اخیرا یک استراتژی و برنامه عملی را برای مقابله با سخنرانی‌های نژادپرستانه مطرح کرده که به ریشه‌ها و علت‌های آن می‌پردازد. دبیرکل سازمان ملل گفت باید با بیان حقیقت، با سخنرانی‌های انزجارآمیز مقابله کرد و عاملان آن را ترغیب کرد تا رفتارشان را تغییر دهند.

چین: معترضان هنگ کنگی با آتش، بازی نکنند

فارس: دفتر نمایندگی حکومت چین در هنگ کنگ به معترضان هشدار داد که خویشتنداری پکن را به حساب ضعف حکومت مرکزی قلمداد نکنند. نماینده دولت چین در هنگ کنگ همچنین تاکید کرد شورشیان خشونت طلب که شهر را به سمت پرتگاه خطرناک سوق داده‌اند حتما در پیشگاه عدالت حاضر خواهند شد. منطقه خودمختار هنگ کنگ که تحت قیمومیت چین اداره می‌شود از چند هفته قبل در اعتراض به طرح یک لایحه در زمینه استرداد مجرمین به چین دستخوش ناآرامی و شورش شده است.

وزیر خارجه اسپانیا برای جانشینی موگرینی تایید شد

ایرنا: کمیسیون اروپا انتخاب وزیر خارجه اسپانیا به جانشینی «فدریکا موگرینی» مسئول سیاست خارجی اتحادیه اروپا را تایید کرد. کمیسیون اروپا، در مورد انتخاب «جوزف بورل» وزیر خارجه اسپانیا به سمت مسئول سیاست خارجی اتحادیه اروپا به توافق رسید. ماموریت بورل در این سمت از اواخر اکتبر (اوایل آبان ماه) آغاز شده و تا ۳۱ اکتبر ۲۰۲۴ ادامه خواهد یافت. بورل اخیراً به ماجرای توقیف نفتکش ایرانی در جبل الطارق واکنش نشان داد و گفت این اقدام انگلیسی‌ها مورد اعتراض اسپانیاست.

افشای توطئه بن سلمان برای براندازی دولت اردوغان

سرویس خارجی: پایگاه خبری «میدل ایست آی» در گزارشی اعلام کرد که به اسنادی از یک هیات اماراتی دست یافته است که نشان می‌دهد «بن سلمان»، ولیعهد عربستان اجرای یک توطئه و طرح استراتژیک برای کاهش نفوذ ترکیه در منطقه و سرنگونی دولت اردوغان را آغاز کرده است.

«میدل ایست آی» در گزارشی اعلام کرد : یک گزارش محرمانه از مرکز سیاست‌گذاری امارات وابسته به دستگاه اطلاعات ابوظبی حاکی از آن است که ریاض پس از پرونده قتل «جمال خاشقجی»، روزنامه‌نگار منتقد سعودی ، اجرای یک طرح استراتژیک را آغاز کرده که هدف از آن، براندازی دولت «رجب طیب اردوغان»، رئیس جمهوری ترکیه است.در این گزارش آمده است: اردوغان در هجمه خود برای بی‌اعتبار کردن عربستان و به ویژه شخص «محمد بن سلمان»، ولیعهد این کشور در ارتباط با پرونده «خاشقجی» از حد معقول فراتر رفته و پس از آنکه اردوغان در سیاسی و بین‌المللی کردن این پرونده ناکام ماند ، حالا زمان پاسخ «بن سلمان» فرا رسیده است. طبق این گزارش، هدف از این طرح ، به کارگیری تمامی ابزارهای ممکن برای تحت فشار قرار دادن دولت اردوغان و تضعیف آن است، همچنین عربستان با این طرح به دنبال مشغول کردن دولت اردوغان به بحران‌های داخلی است تا این دولت دچار اشتباه شده و اپوزیسیون این کشور بتواند آن را سرنگون کند.

«میدل ایست آی» در ادامه آورده است: اولین ادله این طرح عربستانی زمانی مشخص شد مقامات ریاض از ورود ۸۰کامیون ترکیه‌ای حامل پارچه و مواد شیمیایی به داخل عربستان از طریق بندر «ضبا» ممانعت کردند.این پایگاه در ادامه به نقل از یک منبع ترکیه‌ای تأکید کرد: مقامات عربستان همچنین مانع ورود ۳۰۰کانتینر حامل سبزیجات و میوه ترکیه به داخل این کشور از طریق بندر «جده» شدند. علاوه بر این مسأله شمار توریست‌های سعودی در ترکیه در نیمه اول سال جاری میلادی ۱۵درصد کاهش یافت.

طبق گزارش مرکز سیاست گذاری امارات، هدف بعدی ریاض کاهش نفوذ منطقه‌ای اردوغان و ترکیه است، اینگونه که عربستان هدف قرار دادن اقتصاد ترکیه و فشار برای پایان تدریجی سرمایه‌گذاری خود در این کشور را آغاز خواهد کرد. این مرکز اماراتی در ادامه مدعی شد که ترکیه اطلاعات مشخص و صادقانه‌ای را برای کمک به تحقیق عربستان درباره قتل خاشقجی ارائه نکرده و به جای آن اطلاعات گمراه کننده را به رسانه‌ها رسانده است و هدف از این اقدام ، بدنام کردن عربستان و تلاش برای از بین بردن اعتبار «بن سلمان» است.

*** قطر**

صفحه اینستاگرام «اینستا خبری» در تازه‌ترین پست خود تصاویر ماهواره ای خروج بمب‌افکن‌های راهبردی « بی ۵۲»آمریکا از منطقه را منتشر کرد. بر این اساس، جدیدترین تصاویر ماهواره‌ای نشان می‌دهد که چهار فروند بمب افکن راهبردی «بی۵۲» آمریکایی، پایگاه هوایی قطر را بی سر و صدا ترک کرده‌اند و به نظر می‌رسد آنها همان چهار فروند بمب افکنی باشند که اخیرا در راستای جنگ روانی واشنگتن علیه ایران به قطر آمده بودند. به گفته این منبع خبری، این بمب افکن ها به یک پایگاه آمریکا در جزیره «دیه‌گو گارسیا» در اقیانوس هند رفته اند.

ترکیه جنگنده‌های روسی و چینی را جایگزین «اف- ۳۵» می کند

سرویس خارجی: روزنامه ینی شفق ترکیه در گزارشی اعلام کرد: آنکارا در پی تنش با واشنگتن بر سر خرید اس-۴۰۰ ، به دنبال جایگزین کردن جنگنده‌های سوخو - ۵۷ روسیه و جی-۳۱ چین به جای اف- ۳۵ آمریکاست.روزنامه «ینی شفق» نوشت: آنکارا تلاش می کند ممانعت آمریکا از ارسال اف- ۳۵ به ترکیه، جنگنده‌های «جی-۳۱» ساخت چین و «سوخو-۵۷» ساخت روسیه را جایگزین کند.ینی شفق گفت:ترکیه خرید سوخو-۵۷ روسیه و جنگنده جی-۳۱ ساخت چین را در دست بررسی دارد و این گزینه‌ها در قیاس با جنگنده اف-۳۵ آمریکا مقرون به صرفه‌ترهستند.روزنامه «دیلی صباح» نوشت: بهتر است ترکیه فورا خرید جنگنده‌های ساخت روسیه را سفارش بدهد و منتظر تحریم‌های آمریکا نباشد.

کره شمالی در اعتراض به رزمایش واشنگتن - سئول، مجدداً آزمایش موشکی انجام داد

سرویس خارجی: کره‌شمالی در حالی که طی دو هفته اخیر سه آزمایش موشکی انجام داده بود ،در اعتراض به برگزاری رزمایش میان آمریکا و کره جنوبی در شبه جزیره کره مجددا آزمایش موشکی دیگری انجام داد. در همین حال،منابع خبری اعلام کردند :کره‌شمالی اقدام به شلیک دو موشک از استان هوانگای جنوبی در ساحل شرقی خود کرده است. در این حال،یکی از سخنگویان وزارت خارجه کره شمالی لحظاتی پس از آزمایش جدید موشکی که احتمال می‌رود از نوع بالستیک کوتاه برد باشد با اشاره به برگزاری مانور مشترک کره جنوبی-آمریکا این اقدام را نقض توافقات صورت گرفته توصیف کرد و هشدار داد در صورت تداوم این اقدامات ،پیونگ‌یانگ احتمالا راه جدیدی را انتخاب می‌کند.

برق همه زندگی نیست، امازندگی همه به‌آن وابسته است

آگهی مناقصه عمومی دو مرحله ای (نوبت دوم)

شرکت توزیع نیروی برق تهران بزرگ در نظر دارد نسبت به خرید پست کمپکت با ترانسفورماتور از تولیدکنندگان داخلی واجد شرایط اقدام نماید.

شرح مختصری از کار:

موضوع مناقصه	خرید پست کمپکت ۶۳۰ و ۸۰۰ با ترانسفورماتور
شماره مناقصه	۹۸۱۰۱۰۰۷۷
تعداد (دستگاه)	۲۰
شرایط مناقصه گران جهت شرکت در مناقصه	۱- مناقصه گر می بایست تولید کننده داخلی بوده و ضمن ارائه پروانه بهره برداری به همراه گواهی ظرفیت تولید سالیانه، دارای تاییدیه از شرکت توانیر در خصوص تولید پست کمپکت فشار متوسط نیز باشد. ۲- ضمیمه نمودن گزارش کامل انجام آزمونهای نوعی از آزمایشگاههای مرجع در خصوص پست کمپکت فشار متوسط الزامی است و در صورت عدم ارایه مناقصه گر از فرآیند مناقصه خارج می گردد. ۳- سازندگان تابلوی فشار متوسط و تابلوی فشار ضعیف، می بایست در فهرست سازندگان مجاز شرکت توانیر باشند. ۴- سازنده ترانسفورماتور روغنی می بایست در فهرست دارندگان گواهی مطابقت با استانداردهای تولید شرکت توانیر باشد. ۵- گزارش تایپ تست ترانسفورماتور خشک می بایست ضمیمه گردد.
مبلغ ضمانت نامه شرکت در هر مناقصه (ریال)	۱,۵۹۶,۰۰۰,۰۰۰
مهلت فروش اسناد	از تاریخ ۹۸/۰۵/۱۶ لغایت ۹۸/۰۵/۲۲
تاریخ دریافت اسناد مناقصه از مناقصه گران	تا ساعت ۱۶:۱۵ روز سه شنبه مورخ ۹۸/۰۶/۰۵
ارزیابی کیفی	دارد
تاریخ بازگشایی اسناد مناقصه	ساعت ۱۳ روز شنبه مورخ ۹۸/۰۶/۰۹
محل تحویل و بازگشایی اسناد	تهران - خیابان شیخ بهایی جنوبی - شهرک والفجر - انتهای کوچه سوم - اداره دبیرخانه شرکت توزیع نیروی برق تهران بزرگ محل بازگشایی: سالن جلسات

نوع سپرده شرکت در مناقصه: به صورت ضمانت نامه بانکی و یا چک تضمین شده بانکی یا واریز وجه به حساب جاری شماره ۰۱۰۱۸۰۱۱۷۱۰۰۴ به نام شرکت توزیع نیروی برق تهران بزرگ بانک صادرات شعبه ملاصدرا ارائه نمایند.
به پیشنهادهای فاقد سپرده ، سپرده های مخدوش ، سپرده های کمتر از میزان مقرر ، چک شخصی و نظایر آن ترتیب اثر داده نخواهد شد .
مبلغ فروش اسناد: جهت شرکت در مناقصه، مبلغ ۱,۵۰۰,۰۰۰ ریال به صورت الکترونیکی صرفاً از طریق درگاه پرداخت اینترنتی سایت شرکت به نشانی http://moamelat.tbtb.ir -بنر ثبت نام مناقصه و مزایده اقدام به خرید اسناد نمایند.
به پیشنهادهای فاقد امضا ،مشروط ،مخدوش وپیشنهادهایی که بعد از انقضای مدت مقرر درفراخوان واصل می شود ، مطلقاً ترتیب اثر داده نخواهد شد.
سایر شرایط: - هزینه درج دو نوبت آگهی در روزنامه اطلاعات به عهده برنده مناقصه می باشد. سایر اطلاعات و جزییات مربوطه در اسناد مناقصه مندرج است.
نشانی های کسب اطلاعات بیشتر: سایت شبکه اطلاع رسانی معاملات شرکت توانیر: www.tavanir.org.ir سایت پایگاه ملی مناقصات: http://iets.mporg.ir سایت شرکت توزیع نیروی برق تهران بزرگ: http://moamelat.tbtb.ir
روابط عمومی شرکت توزیع نیروی برق تهران بزرگ (سهامی خاص)

فرهنگ
۴۰۹
ضمیمه فرهنگی روزنامه اطلاعات
چهارشنبه ۱۶ مرداد ۱۳۹۸- سال نودوچهارم - شماره ۲۷۳۴۹

«تقی شهرام؛ به روایت اسناد»
علیه بهشتی
۲

میرزا رضای کرمانی به روایت نزدیکانش
شکارچی‌شاه
۳

تاریخچه قلم در ایران
از خودنویس تا خودکار
۷

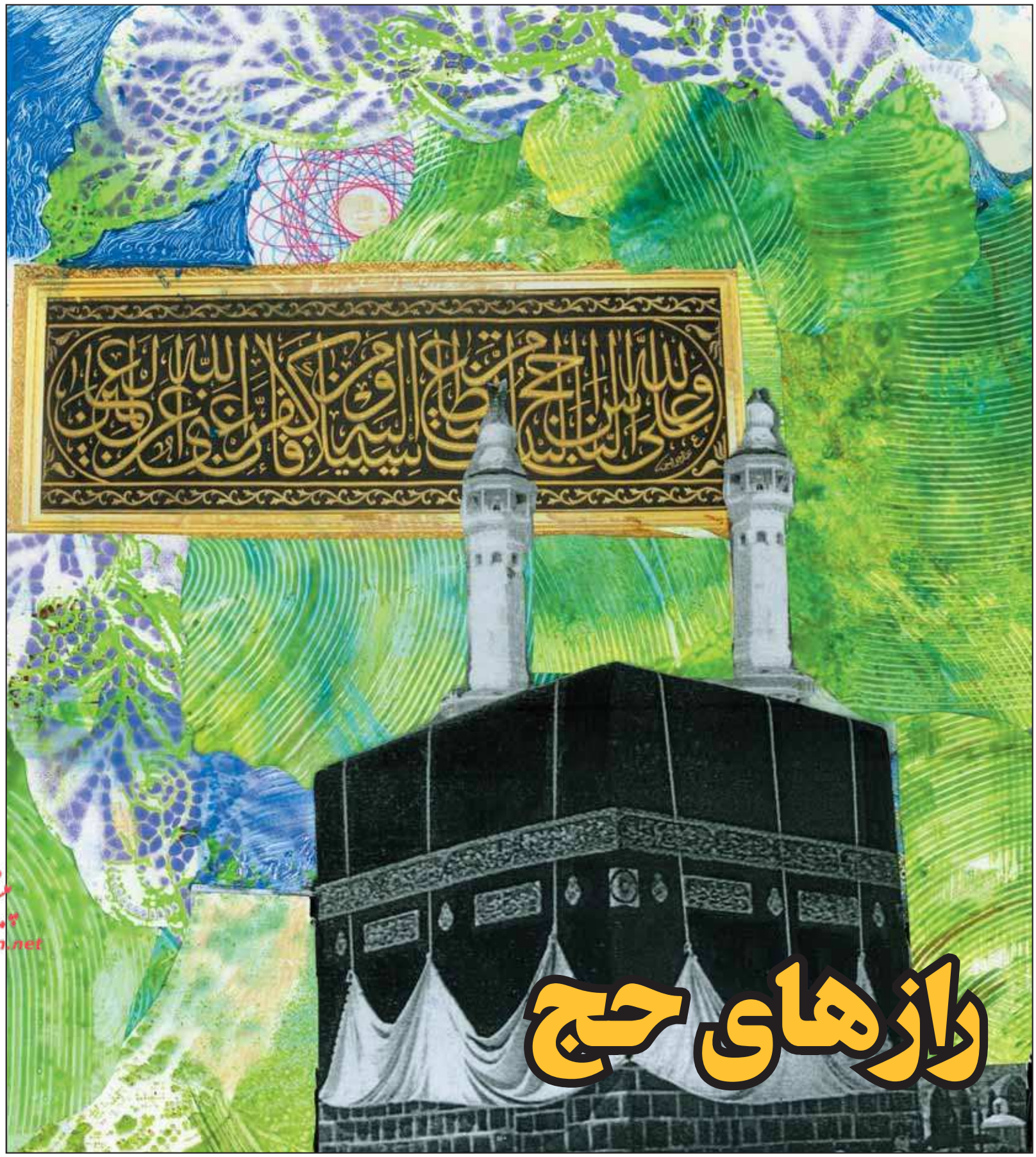

رازهای حج

طرح از: حبیب‌الله صادقی

پیشخوان
Pishkhaan.net

قلم‌انداز

اخبار ایران به روایت رویترز

جنگ شهری

نیروهای ما با دقت ستایش‌انگیزی پیش گام شدند و در ساعت ۴:۳۰ با عزمی راسخ آتش را گشودند و به مواضع دشمن حمله‌ور شدند. همراهان آقای باسکرویل هم که شمارشان به ۹ نفر رسیده بود در سمت راست کار را برعهده داشتند در حالی که قفقازی‌ها به همراه افراد ایرانی از سمت چپ ملحق شدند که تعداد آن‌ها به ۳۰نفر می‌رسید. براین پایه می‌بینید که: بیش و کم افراد چندان مهم نیست و این جنگ علیه کاراملیک و پادگان‌اش با ظرفیت ۲۰۰۰نفر نیرو تنها با ۷۰ نفر شروع شد.

آقای باسکرویل در ساعت ۶در حالی مورد اصابت گلوله قرار گرفت که یگانه هدف او جز این نبود که: مردانش پیشروی کنند و با مرگ او پیش روی جبهه راست دچار کندی شد. هم زمان اما در قسمت چپ و در مرکز، امور به بهترین نحو پیش می‌رفت.

اندکی پس از ساعت شش ما دوباره به دشمن حمله کردیم. آن‌ها هم ناگهان غافلگیر شدند و به این ترتیب دومین باغ نیز به تصرف ما در آمد. بعضی‌ها تسلیم شده و به ماپیوستند و در روشنی روز کمک‌ها ـ آهسته آهسته ـ به سوی ما روانه می‌شد تا ـ در شمار ـ به ۱۵۰نفر رسیدیم.

به زودی خورشید صبحگاهی ما را با گرمای سوزانش آزار می‌داد، بی‌آن‌که آتش توپخانه از هیچ یک ـ از طرفین ـ کم شود! ۲۰۰۰مردان صمدخان هراسان ـ «سوراخ به سوراخ» ـ می‌گریختند! و اگر چه خسارت ناچیزی به ما وارد کرده بودند اما تا بخواهی سروصدای پوچ داشتند.

این هیاهو همراه با غرش دو اسلحه دوازده لول بی‌فایده از سوی پایگاه ستارخان، به ساکنان نگران شهر چنین تصوری را القا می‌کرد که: این نبرد نهایی است. دوباره با یورشی دیگر افراد پیش رفتند و سمین باغ نیز فتح شد. با حمله جانانه‌ی دیگری چهارمین باغ هم ـ به همین ترتیب ـ به تصرف ما درآمد.

هنوز اما از هیچ حمایت و پشتیبانی از ما خبری نبود و تفنگ بیشتری نیز به ما نرسید. سمت راست هم‌چنان بی‌حرکت باقی ماند. به آن‌ها اما ـ هرچه دل تنگ‌ات بخواهد! ـ وعده‌ی نیروی کمکی داده می‌شد، چنین نیرویی اما هرگز فراهم نشد.

در ظهر گرسنگی، بی‌خوابی، گرما و رنج و پیکار سنگینی حاکم بود و مردان به سختی و آرام آرام پیش می‌رفتند. باقی مانده افراد به حمله دیگری دست زدند و اکنون فاصله ما با روستای کاراملیک تنها یک باغ است. این آخرین خط دشمن بود.

ولی طبق معمول نمی‌شد مدعی بود که رسیدن به پیروزی نهایی به سادگی امکان‌پذیر است. جریان حمایت‌ها مدت زیادی بود که متوقف شده بود و حتی یک نفر هم پیش نیامد که نیروی تحلیل رفته شب را ترمیمی کند.

برای آن‌ها پیشروی و فتح آخرین باغ آرزویی دست‌نایافتنی بود. براین پایه در ساعت ۳بعدازظهر گروهی جدا شدند و بدون خطر و بدون تعیب تفنگ‌ها را بیرون آوردند. کردها بیشتر از هر زمان دیگری دچار خسارت و ضرر شده بودند.

آنچه گذشت، طبیعت و محدودیت‌های جنگ کردن در هر دو اردوگاه را نشان می‌دهد. باید اما ـ هم‌زمان ـ به یاد آورد که: در تابستان گذشته و با حضور سلطنت‌طلبان در شهر،این مردم تبریز بودند که در دفاع از خانه‌های خود شهامت چشمگیر و ستایش انگیزی را به نمایش گذاشتند! افزون بر این، شهامت دیگری را با تفاوتی ـ صددرصد ـ به خاطر سپرده‌ام که می‌توان از آن با نام «انفعال با پایداری قهرمانانه» یاد کرد؛

چونان بردباری خاضعانه‌ای ـ در فرهنگ شرقی! ـ که ویژه مردم خاور است. آن‌ها هم زمان با ناتوانی در جنگ حماسه‌ای از تحمل گرسنگی آفریدند! و شکنجه‌های دردناک گرسنگی را مردانه تحمل کردند و این فرهنگی ستایش انگیز است. در روزهای آخر مردم علف می‌خوردند و هفته‌ها منظره‌ی بیرون نانوایی‌هایی که هنوز دایر بودند و هر روز از تعداد آن‌ها کاسته می‌شد رقت‌انگیز بود. نمی‌توان به آماری در این زمینه دست یافت؛ می‌دانیم اما که تعدادی از همان قهرمانان‌ها از گرسنگی مردند و در هر خیابان صورت‌های ترسناک و برهنه‌ای به چشم می‌آمد که به سختی می‌شد تشخیص داد که انسان‌اند!

ادامه دارد

نگاهی به کتاب «تقی شهرام؛ به روایت اسناد»

علیه بهشتی

کتاب «تقی شهرام؛ به روایت اسناد» خواننده را با یکی از شخصیت‌ها و مهره‌های کلیدی سازمان مجاهدین خلق آشنا می کند. اثری به شدت خوشخوان و روان که علاوه بر تقی شهرام خواننده را با حواشی سازمان مجاهدین خلق ایران و پیشینه این سازمان نیز به صورت گذرا ولی دقیق مواجه می کند.

شهرام در ضربه‌ای که ساواک به سازمان در سال ۵۰ وارد می کند، بازداشت می‌شود و به دلیل مشارکت در یک حرکت آشوبگرانه در زندان، به ساری تبعید می‌شود. در زندان ساری روی یکی از افسران ارتش کار می کند و زمینه فرار خود را فراهم می کند. تا جایی که افسر زندان حین فرار با او و دیگر زندانی سازمان، یادداشتی از خود برجای می گذارد: «من ستوان یکم امیرحسین احمدیان از مزدوران امپریالیسم بریدم و به خلق پیوستم». او با خودرویی به تهران می‌رسد و برای مدتی مخفی می‌شود و کمیته مشترک ضد خرابکاری عکس تقی شهرام را با قید مسلح بودن و عضویت در مجاهدین خلق در آلبوم فراریان قرار داد.

مهم‌ترین فصل زندگی شهرام پیش از مرگ، مارکسیست شدن اوست. اتفاقی که در طیفی از مبارزان نیز تاثیر داشت و تاریخ مبارزات آنها را دستخوش تغییر کرد. «تقی شهرام در زندان قصر (پس‌از دستگیری در سال ۵۰) بر اثر نشست و برخاست با سه‌زندانی مارکسیست و تعلیم گرفتن از آنها و تکمیل آموخته‌ها در زندان ساری از طریق کتاب‌هایی که مخفیانه و گاه به صورت علنی به دستش می‌رسید، مطالعات مارکسیستی خود را تکمیل کرد. پس از فرار به خصوص در دوران اقامت طولانی‌اش در قم، این روند را با سرعت بیشتری طی کرد تا این‌که در شهریور ۵۲ مارکسیست شد، ولی آن را اعلام نکرد و حتی در ظاهر نماز می‌خواند. از اواخر زمستان ۵۲ برای آن‌که سیر تغییر ایدئولوژی بدنه سازمان را هم شامل شود، مسائلی در نشریه داخلی سازمان به قلم شهرام مطرح شد که مسؤولان موظف شدند با اعضای تحت مسؤولیت خود مطرح و جواب را به خود عضو واگذار کنند. «مطالعه جزوه‌ها و بحث‌هایی که درباره سؤال‌های موجود در آن مطرح می‌شد به تدریج عناصر ضعیف‌النفس و متزلزل را که با اندیشه التقاطی سازمان خو گرفته بودند یا اصولا با اسلام سازمان مذهبی شده بودند، متزلزل‌تر کرد و آنها را آماده ساخت تا اسلام را دربست کنار گذارند.»

«در آذر ۵۳ تقی شهرام مقاله‌ای نوشت با عنوان «پرچم مبارزه ایدئولوژیک را برافراشته‌تر سازیم» که به عنوان یکی از نشریات داخلی در سطح اعضا توزیع شد. در این نشریه یا مقاله با اشاره به مارکسیست شدن اکثر اعضای سازمان، دلایل این تغییر آورده شده بود. «مقاله پرچم» در واقع نخستین اعلان نیمه‌رسمی ایدئولوژی جدید در سطح سازمان بود و انتشار «بیانیه اعلام موضع ایدئولوژیک سازمان مجاهدین خلق ایران» در شهریور ۵۴ دومین مرحله و اعلان رسمی و علنی ارتداد بود. این مقاله، علاوه بر تبیین و توجیه دگردیسی اعتقادی و کنار گذاشتن مذهب، موقعیتی مناسب برای سرکوب رقیبان شهرام بود: در این مقاله از سپاسی آشتیانی به عنوان «اپورتونیست چپ سلطه‌طلب» و از شریف واقفی به مثابه بقایای گرایش‌های ایدئالیستی و ارتجاعی یاد شده بود.»

در اواخر سال ۱۳۵۳ و اوایل سال ۱۳۵۴ مرکزیت سازمان درصدد برآمد تا ضمن تماس ویژه با روحانیون حامی سازمان مجاهدین خلق، آنها را در جریان «تکامل ایدئولوژیک» سازمان بگذارد. ملاقات با هاشمی رفسنجانی به عهده بهرام آرام گذاشته شد و ملاقات با آیت‌الله طالقانی را تقی شهرام به عهده گرفت. ظرف نیم ساعت ماجرای تغییر ایدئولوژی را شرح دادم. در طول این مدت آقای طالقانی ساکت بود و حرفی نزد. وقتی حرف من تمام شد، با صدایی که آشکارا می‌لرزید، پرسید: «خب حالا اسم خودتان و سازمان را چه گذاشته‌اید؟» گفتم: هیچ، همان «سازمان مجاهدین خلق ایران»؛ که برافروخته شد و گفت: «شما حق نداشتید این کار را بکنید!»

وحید افراخته در اعترافاتش سه جا تصریح می کند که تقی شهرام به طور جدی دنبال ترور و حذف فیزیکی دکتر بهشتی بوده است. نخستین مورد را در تک نویسی درباره تقی شهرام آورده، به این صورت: «...بسیار ضد مذهبی است. طرح کشتن مخفیانه بهشتی از او است.»

دومین مورد در میان سری یادداشت‌هایی است که از وحید به جا مانده؛ پس از مارکسیست شدن سازمان، یکی از مسائل عمده گروه را مسئله مذهبی‌ها تشکیل می‌داد. این مسئله از دو جنبه دارای اهمیت حیاتی برای سازمان است:

الف ـ ترس از متشکل شدن و سازمان یافتن مستقل مذهبی‌ها که مسلما تا مدت‌ها برای سازمان شاخ خواهند شد و به احتمال زیاد به مبارزه با سازمان برخواهند خاست و چه بسا بر سازمان موضع مسلط و غالب پیدا کنند. ب ـ محروم شدن از امکانات وسیع انسانی، تدارکاتی، مکانی و اطلاعاتی آنها.

به طور مشخص برای محسوس شدن این مشکلات می‌توان مثال‌های زیر را به خاطر آورد: الف ـ از هم پاشیده شدن گروه الکترونیک ب ـ خطر از هم پاشیده شدن گروه شیمی پ ـ تصفیه یا اعدام عناصر مذهبی و عواقب سوء تبلیغاتی آن برای گروه ث ـ صرف میزان زیادی از انرژی سازمان برای مبارزه ایدئولوژیک ج ـ مشکلاتی که در جذب افراد از زندان آزاده شده پیش آمد و بالاخره هم حل نشد؛ در حالی که این عناصر از نظر سیاسی ـ نظامی کمک زیادی به گروه می‌توانستند بکنند ولی حالا یک منفعل تشکیلاتی شده‌اند (زین العابدین حقانی، فرهاد صفا، محمد اکبری (آهنگر)، محمدصادق و محسن طریقت) چ ـ ایجاد تضاد ایدئولوژیک بین سازمان و عناصر خارج از کشور که قضیه را تا حد ضرورت خیلی فوری اعدام شیخ حسین روحانی حاد کرده است. ح ـ ترس از قطب شدن عناصری مانند دکتر بهشتی. شهرام در مورد او می گفت: «باید از او ترسید؛ فردی بسیار سیاس، باهوش و ... در آرزوی جانشینی خمینی است؛ او به آسانی با رژیم علیه مجاهدین متحد خواهد شد. تنها راه چاره کشتن او است؛ منتها طوری که رد باقی نگذاریم؛ مثلا زیر ماشین گرفتن او...»

سومین مورد یادداشت کوتاهی است در متن مجموعه‌ای از نوشته‌ها تحت عنوان کلی «نکاتی برای استفاده تبلیغاتی، افشاگری و روشن کردن ماهیت واقعی گروه‌های خرابکاری»، متن این است: شهرام می گفت: «باید بهشتی را از بین ببریم، زیرا او با تبلیغات ضد مارکسیستی رژیم هم‌صدا خواهد شد؛ ولی چون از نظر تبلیغاتی صلاح نیست این جریان رو شود بهتر است از روش‌های خاص بهره بگیریم، مثلا او را با اتومبیل زیر بگیریم.»

احمدرضا کریمی مولف کتاب «تقی شهرام؛ به روایت اسناد» می گوید: «یک بار از تقی شهرام پرسیدم چرا این‌قدر روی دکتر بهشتی حساسیت داشتید؟ شهرام گفت: من مطمئن بودم که اگر بهشتی دخالت نمی کرد می‌توانستیم باز هم روحانیون را قانع کنیم تا از ما حمایت کنند و امکاناتشان را در اختیار ما بگذارند؛ بهشتی حتی روی طالقانی هم تاثیر می‌گذاشت. من قراین محکم داشتم که خط قطع حمایت از ما به طور جدی از سوی بهشتی مطرح شده و به وسیله حاج طرخانی انتشار یافته و جامه عمل پوشیده است؛ و اگر او نبود؛ وضع فرق می کرد.»

یکی از دلایلی که برای اعلام رسمی نشدن تغییر ایدئولوژی سازمان مطرح می‌شود این است که «نخست آن‌که تا اعلام علنی تغییر ایدئولوژی خویش همچنان از آن پوشش بهره‌مند گردد و کماکان حمایت مالی و تدارکاتی را با خود داشته باشد و دیگر آن‌که بتواند مخالفان را سرکوب کند.» موج طغیان علیه مرکزیت به طور واقعی و با کارکرد ساختاری و تشکیلاتی از درون جریان تغییر ایدئولوژی داده، سر برآورد.

جریان منتقد و ضدمرکزیت از درون خود آن ساختار برخاست و ابتدا خود را «بخش مارکسیست ـ لنینیستی سازمان مجاهدین خلق ایران» نامید و سپس «سازمان مجاهدین خلق ایران ـ بخش منشعب» نامگذاری کرد و بعد عناوین محل نزاعی همچون «شورای مسؤولان» خود را مطرح کرد و دست آخر، ضمن پوست‌اندازی نهایی در قالب سازمان‌ها و گروه‌هایی موسوم به «پیکار»، «آرمان» و «نبرد» اعلام موجودیت کرد که «سازمان پیکار در راه آزادی طبقه کارگر» (تشکیلات بعدی اغلب مجاهدین مارکسیست شده) محل تجمع گروه شهرام بود.

***

این کتاب دربردارنده فصل‌های زندگی سیاسی تقی شهرام است، که در این گزارش فرازهایی از آن را پیش روی خواننده قرار دادیم.

پیشخوان
Pishkhaan.net

پیشخوان
Pishkhaan.net

میرزا رضای کرمانی به روایت نزدیکانش/۲

شکارچی شاه

● فهیمه نظری

تقی تعریف می‌کند که روز آخری که مادرش به دنبالش می‌رود تا او را به خانه ببرد، میرزا به زهرا خانم می‌گوید: «کمی در صحن گردش کن، من با تقی حرف‌هایی دارم.» زهرا خانم که می‌رود، میرزا دست در پر شالش می‌کند و چند لیره عثمانی به تقی می‌دهد با یک ورقه کاغذ تاخورده و به او می‌گوید: «این‌ها را گم نکنی، وقتی رسیدی خانه به مادرت بسپار.» پسرک می‌پرسد: «دیگر کی اینجا می‌آیم؟» و جواب می‌شنود که: «من عجالتا قصد سفر دارم، نمی‌دانم چند وقت طول می‌کشد، اگر عمری بود و برگشتم، تو را می‌بینم.»

همسر میرزا که برمی‌گردد، دست تقی را در دستش می‌گذارد: «من و مادر از پله‌های بالاخانه پایین آمدیم و همان‌طور که به طرف در شمالی می‌رفتیم من به پشت سر نگاه می‌کردم و اندام بلند و باریک پدر را که جلوی پنجره ایستاده بود می‌دیدم. نمی‌دانم چرا گریه‌ام بند نمی‌آمد، دلم گواهی می‌داد که دیگر هرگز پدرم را نخواهم دید. هر بار که می‌دید من نگاهم را به او دوخته‌ام دست تکان می‌داد و اشاره می‌زد که برو... بعدها شنیدم که به اطرافیان گفته بود: وقتی تقی گریه‌کنان از من دور شد ترسیدم، ترسیدم که مبادا در تصمیمی که گرفته بودم، تزلزلی ایجاد شود، اما آن‌ها که از نظرم محو شدند، به حال عادی برگشتم.»

میرزا رضا به روایت خواهرزن

حبیبه خانم، خواهرزن میرزا رضا، جریان کاغذی را که روز آخر میرزا رضا به تقی می‌دهد این‌طور روایت می‌کند: «میرزا رضا روزهای آخر را در حجره باغ طوطی در جوار صحن مطهر عبدالعظیم می‌گذرانید و خواهرم شب‌های جمعه تقی را به دیدن او می‌برد. یک روز میرزا کسی را به در خانه فرستاد و به همسرش یعنی خواهرم پیغام داد که: «دو روز به شب جمعه مانده (روز سه‌شنبه) تقی را تنها به عبدالعظیم بفرست چون مصلحت نیست خودت بیایی. خواهرم که همیشه مطیع شوهرش بود، با اینکه خیلی ناراحت شده بود تقی را روانه کرد و خودش به انتظار نشست. آن روز تقی پیش از غروب آفتاب به خانه برگشت. چشم‌هایش از زور گریه پف کرده بود و صورتش از همیشه زردتر و بی‌رنگ‌وروتر به نظر می‌رسید، مادرش پرسید: چه شده تقی؟»

به گفته حبیبه خانم تقی ساکت و آرام جلوی در اتاق می‌نشیند و بی‌آنکه چیزی بگوید «کاغذی را که در دستش مچاله شده بود» به مادرش می‌دهد. «خواهرم که سواد زیادی نداشت... کاغذ را به دست من داد و من با کمال تعجب دیدم که این کاغذ چیزی جز طلاق‌نامه او نیست... وقتی او فهمید که شوهرش، مردی که همیشه به او و بچه‌هایش اظهار علاقه می‌کرد بدون هیچ دلیلی طلاقش داده بی‌اختیار اشکش سرازیر شد. من و دیگران شروع کردیم به دلداری دادن او، اما مگر آرام می‌گرفت؟ پشت سر هم می‌گفت: آن مرد چه طور راضی شد که این کار را بکند؟ مگر من برای او بد زنی بودم؟ در اینجا تقی که خودش هم حالش بهتر از مادرش نبود، به حرف آمد و گفت: گریه نکن مادر. پدرم تو را و بچه‌هایش را از تمام دنیا بیشتر دوست دارد، اگر گریه می‌کنی به حال او کن که معلوم نیست چه فکری در سرش هست و بعد حرف‌های پدرش را کلمه به کلمه تکرار کرد: خیال دارم به سفر دور و درازی بروم. شاید برگشتم، شاید هم برنگشتم، دلم نمی‌خواهد اگر اتفاقی برای من افتاد دودش به چشم شماها برود. می‌خواهم همه بدانند که رضا دیگر با طایفه آزادخان کرمانشاهی بستگی ندارد. در اینجا بغض و گریه امانش نداد که باقی حرف‌ها را بزند. مادر و پسر دست در گردن همدیگر انداختند و مدتی زار زدند.»

میرزا رضا

خواهرزن میرزا رضا، ماجرای دردناکی از وضعیت خانواده میرزا پس از جریان شاه‌کشی برای پرویز خطیبی تعریف می‌کند: «کسانی که حدود بازارچه قوام‌الدوله می‌نشستند و می‌دانستند که خواهرم زن میرزاست، به این دلیل که میرزا مرتکب عمل زشتی شده، به خانه ما هجوم آوردند و نه یک مرتبه، بلکه سه مرتبه دار و ندارمان را غارت کردند و بردند. آخرین دفعه، دختر خردسال میرزا که سه، چهار سال بیشتر نداشت، زیر دست و پای اوباش و اراذل از بین رفت و من و خواهرم ناچار شدیم بچه‌های دیگر یعنی مادر [معصومه] و دایی [تقی] تو را برداریم و به خانه اقوام و دوستان برویم. حدود یک سال شاید هم بیشتر هیچ کدام از ما جرأت نمی‌کردیم از در خانه بیرون برویم. مردم عادی و لجاره‌ها و اراذل هرچه فحش و ناسزا در چنته داشتند، تحویل ما دادند. حتی یک روز که خواهرم بعد از چند ماه می‌خواست به حمام برود، زن‌های توی حمام حسابی کتکش زدند و چادرش را به سرش تیکه و پاره کردند.»

حبیبه خانم می‌گوید در تمام مدتی که میرزا هنوز در نارنجستان محبوس بوده، همراه با خواهرش برای ملاقات با او به هر دری می‌زنند، اما نتیجه‌ای نمی‌گیرند. «فقط یک روز در خانه نشسته بودیم، یک نفر از مأمورین حکومتی آمد و خبر داد که خواهرم و پسرش تقی هم باید برای استنطاق پیش مستنطق بروند که در این استنطاق میرزا هم حاضر بود و رئیس نظمیه و عده‌ای دیگر بر جریان کار نظارت داشتند. مستنطق از خواهرم و پسرش سوالاتی کرد و آن‌ها هم جواب‌هایی دادند و بعد از چند هفته جریان استنطاق را به شاه جدید راپرت دادند.»

به گواه خواهرزن میرزا که خود در متن ماجرا بوده، در تمامی مدتی که جریان شاه‌کشی به وجود می‌آید و تا مدت‌ها بعد از آن «هیچ کس جرأت نداشت از میرزا حرفی بزند و اگر می‌زد، خونش پای خودش بود.» به گفته او کم‌کم وضع به حال عادی برمی‌گردد و خانواده میرزا می‌توانند به خانه تاراج‌شده خودشان برگردند. «تقی [...] هرجا به دنبال کار می‌رفت به او می‌گفتند: ما به پسر قاتل کار نمی‌دهیم. وضع مالی خانواده ما روزبه‌روز بدتر شد. بیشتر وقت‌ها به جای شام و ناهار، نان و پنیر و انگور می‌خوردیم. گاهی هم به نان خالی قناعت می‌کردیم. تنها کاری که از دست من برمی‌آمد این بود که در خانه خودمان به زن‌ها و دخترهای جوان درس قرائت قرآن بدهم و پول مختصری بگیرم. تقی هم به هر کاری که پیش می‌آمد، راضی بود. مدتی شاگرد قهوه‌چی شد و چند روز در دکان عطاری یک پیرمرد نیکوکار، به حساب‌های او می‌رسید و شب‌ها از بازار تا بازارچه قوام‌الدوله پیاده می‌آمد و راضی نمی‌شد از پولی که درآورده بود و خرجی مادرش محسوب می‌شد، دیناری بابت کرایه واگن بدهد.»

میرزا رضا کرمانی به روایت پرویز خطیبی. انتشارات معین

تغسیل جسد ناصرالدین شاه

● ظهیرالدوله

آمدیم خدمت صدراعظم. تقریباً نیم ساعت از شب گذشته، اسباب غسل حاضر شده بود... جسد شاه را که بر روی قالیچه‌ای گذارده بودند و دورش را همهٔ شاهزادگان و وزرا گرفته بودند، از اتاق بیرون آورده، بالای پله‌های بین دو ستون مرمر گذارده رفتند. برای رخت کندن هیچ کس نماند، جز محمدعلی خان امین‌السلطنه (صندوقدار شاه) و غلامعلی امین همایون (سرایدار باشی) و جعفر قلی‌خان قاجار (حاجب‌الدوله) و شاهزاده حاج فریدون میرزا (که چون پیرمرد و ریش‌سفید بود و هم رسم این است که سلاطین قاجار را باید قجر غسل بدهد و صدر اعظم برای تغسیل حاضرش کرده بود) و یک نفر آخوند و حاج حیدر (خاصه‌تراش خود شاه) و چند نفر سقای شاهی با دلوهای بلغار که در دست داشتند و من گفتم: «سبحان‌الله فاعتبر و ایا اولی الابصار!» برادر جان، بیدار اول و آخر دنیا باش! ملتفت باش چه می‌گویم. آنچه نوشته و می‌نویسم، خودم دیده‌ام. از جمله اخبار یحتمل الصدق و الذکب نیست و هیچ دروغ ندارد: اول سقاها سنگفرش بین حوض بلور و پله‌ها را که کفشکن عامه بود، چند دولچه آب ریختند، شستند. بعد حاج امین‌السلطنه سرداری ماهوت سیاه الماس دوزی را که با هزار آرزو برای پوشیدن در مهمانی‌های جشن پنجاهمین سال سلطنت دوخته بود و تازه تمام شده بود، از تن شاه به در کرد، لااله‌الاالله! تمام رخت‌های شاه را کند. پیراهن شاه نصفش به طوری خونی بود که سفیدی آن اصلاً پیدا نبود. زخم شاه را درست دیدم. همچو دست قضا مهرزده بود که اگر شخص می‌خواست قراول برود و در کال دقت قلب را بزند، یقیناً آن‌طور نمی‌زد! جسم شاه را لخت از بالای پله‌ها آوردند، بر آن زمین که گفتم سقاها شستند، گذاشتند. خیلی‌خیلی سفید و چاق معتدل. ریشش را هم همان روز صبح برای رفتن به حضرت عبدالعظیم در همین مکان، حاج حیدر خاصه‌تراش تراشیده بود.

دیدن زخم شاه که سرخ و خونی بود، در آن بدن خیلی سفید بی‌عیب، چشم را بی‌اندازه متألم می‌کرد.

آن آخوندی که آرزو می‌کرد تا در راهی که شاه عبور می‌کند، او را بگذارند بایستد، خیلی نزدیک سر شاه با کفش ایستاده و محض احتیاط از ترشح، عبا و رخت‌هایش را جمع کرده به زیر بغل زده، به سقاها امر می‌کرد که «بریز» و خودش به آواز بلند می‌گفت: «به نیت طرف راست» و حاج حیدر خاصه‌تراش جسم شاه را از طرف راست می‌غلتانید به طرف چپ و یک سقا یک دو لچهٔ بلغاری آب می‌ریخت!

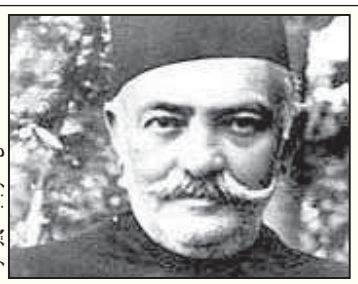
عکس منسوب به ظهیرالدوله

خلاصه به طوری که یک گدایی را بر حسب قانون و حکم پیغمبر(ص) غسل می‌دهند، شاهنشاه مقتدر ممالک محروسه ایران را غسل دادند! عجیب‌تر آن که به قدر قیمت یک کفن هم از آنچه خودش را مالک بر آن می‌دانست، حق نداشت. کفن عضدالملک را آوردند و شاه را کفن کردند!

خاطرات و اسناد ظهیرالدوله

رازهای حج

امیر سرتیپ دوم خلبان دکتر نیک‌بخش حسینی

اشاره:

آنچه می‌خوانید، بخش‌هایی از خاطرات زلال و تجربیات گرانسنگی است که یکی از امیران ارتش، سرتیپ دوم خلبان دکتر نیک‌بخش حبیبی، از سفر معنوی و روح‌انگیز حج با خود آورده است. این نیز از شگفتی‌های دین ابراهیمی است که وقتی یک نظامی تمام عیار و یک خلبان جنگنده، در قامت زائر خانه دوست به گرد کعبه می‌گردد، چنان مسحور میقات و میعاد می‌شود که مقطعی از عمر خویش را به مطالعه پیرامون رازهای حج مشغول می‌شود. در این شماره بخش اول از نظر خوانندگان گرامی می‌گذرد.

***

راز دعوت مکرر «ناس» به حج، آنجا که به ظاهر در نگاه اول، نشانی جز ایمان(مومن) و تسلیم(مسلمان) نمی‌بینی؛ ولی مگر همه حج و مناسک آن جز ایمان و تسلیم چیز دیگری است؛ چرا حج بر محور ناس است و چرا مومنین و مسلمین دعوت به حج نشده‌اند؟

ظاهر آیه «...ولله علی الناس حج البیت من استطاع الیه سبیلا...[۱]» این است که بر هر صاحب استطاعتی، کوچک و بزرگ، مذکر و مونث، آزاد و برده، مسلمان و غیرمسلمان واجب گشته است ولی غیرمسلمان حج چگونه تواند در حالی که قصد و آهنگ(حج) چیزی کرده که آن را انکار نموده است.

ابن عربی رفع ابهام از این مشکل نموده است:

اول آنکه؛ حج همانند ایمان و اسلام و هر احکام واجب دیگر بر هر انسانی و هر «ناس»واجب است؛ ولی شرط قبولی احکام و هر فعل آن‌ها منوط بر وجود «اسلام» در دل اوست.

این بدان معناست که به مصداق آیه کریمه «...ولله علی الناس حج البیت...»، انجام حج واجب است؛ آن چنان که ایمان و اسلام آوردن هم بر هر کس واجب است؛ ولی شرط پذیرش و قبولی اعمال، آنگاه فراهم است که مقدمات و شروط آن نیز فراهم باشد. شرط پذیرش حج «ایمان و تسلیم» است؛ زیرا از کسی که مسلمان نباشد، حج از او پذیرفته نیست[۲].

اسلام عبارت است از انقیاد و گردن نهادن به آن چیزی که حق تعالی تو را بدان بر صفتی می‌خواندت تا هنگام اجابت بر آن صفت باشی؛ یعنی تو را در صفت «ناس» بودن دعوت کرده و اگر تو دعوت را اجابت کنی، پذیرش اجابت تو را جبراً «مسلم» می‌کند؛ چرا که تو «تسلیم» خود را با این اجابت به اثبات رساندی.

دوم آنکه «دعوت از جانب خدا بر ذات بنده واقع می‌شود نه بر صفت او»[۳] و از آنجا که حقیقت انسان جز تسلیم نیست «...الست بربکم قالوا بلی...[۴]» و باز به تعبیر شیخ اکبر ابن عربی «در عالم و کون، جز مسلم نیست» پس «وقتی حج از جانب اشخاص(ناس) وقوع می‌یابد، جز از مسلم وقوع نمی‌یابد».

یعنی اینجا دو مفهوم «ناس بودن» با «مسلمان بودن» یکی است چون حقیقت ناس در عالم و کون جز تسلیم نیست؛ چون پذیرش هستی از یک سو عین «اسلام و تسلیم است» و از سوی دیگر اجابت حج که معنی جز «تکرار قصد» ندارد نیز جز تسلیم و اسلام نیست.

سوم آنکه؛ حج تنها عبادتی و حکمی از احکام است که اگر کودک شیرخواره هم قصد آن کند ولو در آن قصد به اجبار والدین، اختیاری نداشته باشد، در حالی که تلفظ به اسلام نکرده و حتی نیت حج را نمی‌داند، حجش درست است و برای ابد حاجی.چرا؟ چون «کودک شیرخواره را اسلام عام است»[۵] پس در آیه «...ولله علی الناس حج البیت...»، همه ناس چون به اجبار «اسلام عام»[۶] دارند، منظور است.

به عبارت دیگر، «ناس» در این آیه مسلمین عام‌اند نه خاص؛ اگرچه منزلت «مسلم خاص» در حج نیز شرط اکمال پذیرش حج است و بس.

پس خداوندت تو را به حج به بهانه آنکه «مسلم عامی» دعوت کرده و تو باید که اجابت دعوتش را «در اسلام خاص»، منزلت اکمال بخشی.

مفهوم «میقات» و «میعاد» در حج

حج هم «میقات»دارد و در میقات[۷] توجه به «مکان» ملاقات اصل است؛[۸] قرار قبلی در وعده‌گاه مشخص.[۹] مواقیت احرام که عبارت است از حدودی که از آن تجاوز نتواند کرد برای کسی که اراده دخول به مکه داشته باشد الا به احرام.[۱۰]

برای نشان دادن «وحدت» انسان‌ها در اصول دین، این مکان بسیار مهم است تا همه را به هم پیوند دهد و واحد اجتماعی دینی را در پرستش خدای واحد و یکتا تشکیل دهد.

حج «میعاد» هم هست و در میعاد[۱۱] «زمان» اصل است[۱۲]؛ زمان وعده جای وعده، به یکدیگر وعده دادن در زمان و مکان مشخص[۱۳]. پس حقیقت حج با مکان و زمان خاص گره خورده است که تقرب به خدای را در خود منحصر کرده تا همه پیرامون یک حقیقت واحد از خلقت آدم تا هر زمان دیگر اجتماع کنند و با هم بودن را تمرین کنند.

شناخت عمره و تمتع و حج تمتع

سفر حج دو بخش دارد: عمره تمتع و حج تمتع.

«عمره»، اعلام «حضور» و شروع «پیوند» و تجدید «عهد» و بالاتر از آن، اعلام «بیعت» است. مقدمه‌ایست برای یک «مقصد» و «حرکت» بزرگ‌تر که نامش «حج» است.

ولی خود «حج»، اعلام «رهایی» و جدایی از غیر است. دعوتی است برای حرکت و هجرتی دائم از میقات(مکان مشخص) به میعاد (زمان مشخص و موعد)؛ منتها میقات و میعادی به بلندای بی‌نهایت و ابدیت مطلق که حاجی خود را تا پایان زندگی باید بر آن وفادار بیند. حج وسیله‌ای برای دور کردن فقر و گناه از انسان است؛ آن‌چنان که در کلام امیرمومنان(ع) نیز آمده است... و حج البیت و اعتماره فانهما ینفیان الفقر و یرحضان الذنب... و حج و عمره، نابود کننده فقر و شستشو دهنده گناهان است[۱۴].

چرا به حج،«تمتع» لقب داده‌اند؟

میبدی(۵۲۰ه.ق)، صاحب کاشف الاسرار جواب می‌دهد:

(حج) تمتع آن است که چون به میقات رسد به وقت حج، اول احرام به عمره گیرد؛ پس چون در مکه شود و از اعمال عمره فارغ گردد و از احرام بیرون آید و متحلل شود و به محذورات متمتع (محذورات؛ آنچه باید از آن پرهیز کرد) آنگاه از جوف مکه احرام گیرد به حج و بدان مشغول شود. این کسی را متمتع گویند و بر وی قربانی گوسپندی واجب شود.[۱۵]

حج از منظر امام صادق (ع)

۱. قال الصادق (ع): اذا أردت الحج فجرد قلبک لله عزوجل من قبل عزمک من کل شاغل و حجب کل حاجب و فوض امورک کلها الی خالقک و توکل علیه فی جمیع ما یظهر من حرکاتک و سکونک (و سکناتک) و سلم لقضائه و حکمه و قدره و ودع الدنیا و الراحه و الخلق.

چون خواستی که حج بجای آوری، قلب خود را پیش از شروع کردن در عمل متوجه پروردگار خود نموده و آن را از هر گونه مشغول کننده و مانع و حاجب بر کنار کن و جریان امور خود را به خداوند متعال واگذار و در جمیع حرکات و سکنات و در تمام کارها خدای مهربان را وکیل خود قرار بده و در مقابل فرمان و حکم و تقدیر او مطیع و تسلیم باش و زندگی مادی و خوشی و راحتی دنیوی و توجه مردم را ترک کرده و آماده عیش معنوی و برنامه روحانی باش.

۲. و اخرج من حقوق تلزمک من جهة المخلوقین و لا تعتمد علی زادک و راحلتک و اصحابک و قوتک و شبابک و مالک، مخافة ان تصیر (یصیروا) لک أعداء و و بالا لیعلم (فان من ادعی رضا الله و اعتمد علی شیء صیره علیه عدوا و بالا لیعلم) انه لیس له قوة و لا حیلة و لا لاحد الا بعصمة الله تعالی و توفیقه و استعد استعداد من لا یرجوا لرجوع و أحسن الصحبه.

البته لازم است پیش از آنکه قدم در این راه برداری، حقوقی را که از مردم در گردن تو هست ادا کنی تا مردم از تو طلبکار و راضی و ناراحت نباشند. در این راه هیچ‌گونه اعتماد به توشه و مرکب و یاران و توانایی و جوانی و ثروت خود نداشته باش؛ زیرا تو به سوی خدا می‌روی و میهمان خدا هستی و باید امور و جریان حرکت و سکون خود را به میزبان توانای خود واگذاری و پروردگار متعال است که به همه مهمات تو و در هر گونه نیازمندی تو کافی است.

و ممکن است در صورت توجه و اعتماد تو به چیز دیگر، آن‌چیز به ضرر تو تمام شده و موجب ناراحتی و گرفتاری تو گردد؛ زیرا کسی که دعوی مقام رضا و تسلیم و تفویض نموده و با این حال به چیز دیگری اعتماد و اتکا کند، خداوند متعال، آن را موجب گرفتاری و ناراحتی و ضرر او قرار می‌دهد تا متوجه باشد که به جز خدا کسی را قوت و قدرت و تصرفی در امور نباشد، مگر آنکه خدا توفیق و یاری، عنایت فرماید.

و در این راه به اندازه‌ای خود را مستعد و آماده کن که گویا امید مراجعت برای تو نیست و در مصاحبت و همراهی دیگران خوش‌رفتار و نیکوکردار باش.

۳. و راع اوقات فرائض الله و سنن نبیه (ص) و ما یجب علیک من الادب و الاحتمال و الصبر و الشکر و الشفقه و السخاء و ایثار الزاد علی دوام الاوقات، ثم اغتسل بماء التوبه الخالصه من الذنوب (ذنوبک) و البس کسوه الصدق و الصفاء و الخضوع و الخشوع.

و پیوسته مراعات و مراقبت کن تا وظائف واجبه و آداب و سنن رسول‌اکرم(ص) در اوقات مخصوص آن‌ها بجای آورده شود و در این راه، آداب عرفی را رعایت کن. در مقابل پیشامدها و ناگواری‌ها و سختی‌ها متحمل باش و در مقابل ناراحتی‌ها و ابتلائات، بردباری کن و پیوسته به خاطر نعمت‌ها و خوشی‌ها سپاسگزار باش. مهربانی و بخشش و سخاوت را از دست مده. از عطای مال و ثروت و نیروهایی که در اختیار تو هست به افراد نیازمند، دریغ مدار.

● اسلام عبارت است از انقیاد و گردن نهادن به آن چیزی که حق تعالی تو را بدان بر صفتی می‌خواندت تا هنگام اجابت بر آن صفت باشی؛ یعنی تو را در صفت «ناس» بودن دعوت کرده و اگر تو دعوت را اجابت کنی، پذیرش اجابت تو را جبراً «مسلم» می‌کند؛ چرا که تو «تسلیم» خود را با این اجابت به اثبات رساندی

و سپس که به جای احرام رسیدی، خطاهای گذشته و معاصی و گناهان خود را به نظر آورده و از آن‌ها استغفار و توبه کرده، با غسل احرام، آن‌ها را شستشو بده و پس از غسل کردن، لباس احرام را که شعار صدق، صفا، خضوع و خشوع است پوشیده و خود را با این صفات روحانی و حالات معنوی آراسته کن.

۴. و احرم عن کل شیء یمنعک عن ذکر الله عز و جل و یحجبک عن طاعته و لب بمعنی اجابه صافیه خالصه زاکیة لله عز و جل فی دعوتک له متمسکا بالعروه الوثقی و طف بقلبک مع الملائکه حول العرش کطوافک مع المسلمین بنفسک حول البیت و هرول هرولة فرا (هربا) من هواک و تبریا من جمیع حولک و قوتک و اخرج من غفلتک و زلاتک بخروجک الی منی و لا تمن ما لا یحل لک و لا تستحقه. پس از پوشیدن لباس احرام، نیت احرام کن و آنچه را که تو را از ذکر پروردگار متعال باز می‌دارد و از اطاعت امر خدا مانع می‌شود بر خود حرام کن؛ و سپس تلبیه (لبیک گفتن) بگوی، به این قصد که دعوت خدای متعال را با نهایت صفای خاطر و خلوص نیت و نظر پاک اجابت می‌کنم و نسبت به آن موضوعی که دعوت شده‌ام صمیمانه قدم برداشته و به وسیله محکم ایمان و توجه به خداوند متمسک می‌شوم؛ و همین‌طور که به صورت در اطراف خانه کعبه طواف می‌کنی، دل تو نیز مانند ملائکه به حول عرش پروردگار متعال طواف کرده و قلبت چون بدنت مشغول طواف و توجه و حضور باشد. پس از آن در میان صفا و مروه حاضر شده و هوا و هوس و خودبینی و قدرت و شخصیت را بر کنار کرده و مشغول هروله باش.

بعد از آن، با خارج شدن از شهر مکه و از هیاهوی اجتماع و گرفتاری‌ها و قیودات، از مراحل غفلت و از لغزش‌های خود بیرون آمده و به سوی منا حرکت کن و آنچه را که برای تو جایز و حلال نیست آرزو مکن و هر آنچه را که سزاوار مقام تقوا و اخلاص نباشد در دل خود راه مده.

۵. و اعترف بالخطإ بالعرفات (بالخطایا بعرفات) و جدد عهدک عند الله تعالی بوحدانیته و تقرب الیه واتقه (ذا تقه) بمزدلفه و اصعد بروحک الی الملا الاعلی بصعودک الی الجبل و اذبح حنجره الهوی و الطمع عند الذبیحة و ارم الشهوات و الخساسة و الدناءه و الافعال الذمیمه عند رمی الجمرات.

و اعتراف کن به خطاها و لغزش‌های خود در عرفات و در موضوع توحید و توجه به پروردگار یگانه تجدید عهدکن؛ و در مزدلفه و مشعرالحرام به‌سوی خداوند متعال نزدیکی بجوی و تقوا پیدا کرده و اطمینان و وثوق قلبی تحصیل کن و چون به کوه مشعرالحرام بالا رفتی، روح و قلب تو متوجه عوالم روحانی شده و به سوی خدا معراج کند؛ و هنگامی که خواستی ذبح قربانی کنی، حلقوم هوا و طمع را ذبح کن؛ و چون رمی جمرات می‌کنی، شهوات و اعمال زشت و کارهای پست و ناپسندیده را از خود دور کن.

۶ـ و احلق العیوب الظاهره و الباطنه بحلق شعرک(رأسک) و ادخل فی امان الله تعالی و کنفه و ستره و کلائه من متابعه مرادک بدخول الحرم و زرالبیت متحققا لتعظمته صاحبه و معرفه جلاله و سلطانه و استلم الحجر رضی بقسمته و خضوعا لعظمته و ودع ما سواه بطواف الوداع، وصف روحک و سرک للقاء الله تعالی یوم تلقاه بوقوفک علی الصفا.

و عیب‌های ظاهری و باطنی خود را زایل کن، هنگامی که می‌خواهی به عنوان تقصیر موهای سرت را بتراشی؛ و پس از حلق و تقصیر رو به‌سوی حرم گذاشته و به خاطر ازاله عیوب و دخول حرم، در امان و حفظ و حراست و سایه و حمایت پروردگار متعال وارده شده و از پیروی کردن هواهای نفسانی و خواهش‌های خود محفوظ باش و در این موقع خانه خدا را با کمال صفا و محبت زیارت کرده و عظمت و جلال مقام کبریای صاحب‌خانه را منظور کرده و به مقام جلال و سلطنت پروردگار متعال آشنایی پیدا کن. حجرالأسود را بوسیده و صورت به روی آن بگذار که این عمل نشان تسلیم و رضا و خضوع و خشوع در مقابل عظمت و جلال و اوامر و قضا و قدر پروردگار متعال باشد. چون طواف وداع بجا آوردی، توجه خالص تو تنها به خدا بوده و از غیر خدا منقطع شو و وداع کن. چون در صفا وقوف کردی، باطن و روح خود را پاک و صاف و خالص کن برای لقاء پروردگار متعال در روزی که می‌یابد لقاءالله صورت گیرد.

۷ـ و کن ذا مروه من الله بفناء (تقیا) أو صافک عند المروه و استقم علی شروط حجتک و وفاء عهدک الذی عاهدت ربک و أوجبته له الی یوم القیامه و اعلم بان الله تعالی لم یفترض الحج و لم یخصه من جمیع الطاعات الا بالاضافه الی نفسه بقوله تعالی: وللّه علی الناس حج البیت من استطاع الیه سبیلاً و لا شرع نبیه(ص) سنه فی خلال المناسک علی ترتیب ما شرعه الا للاستعداد و الاشاره الی الموت و القبر و البعث و القیامه و فصل بیان السبق (السابقه) من دخول الجنه أهلها و دخول النار اهل‌ها، بمشاهده مناسک الحج من أولها الی آخرها لاولی الالباب و اولی النهی.

● حقیقت حج با مکان و زمان خاص گره خورده است که تقرب به خدای را در خود منحصر کرده تا همه پیرامون یک حقیقت واحد از خلقت آدم تا هر زمان دیگر اجتماع کنند و با هم بودن را تمرین کنند

و چون در مروه وقوف کردی، اوصاف و شخصیت خود را به مردانگی در مقابل صفات جلال پروردگار متعال محو و فانی دیده و با کمال صدق و صفا و مروت، مقام بندگی و فقر و فنا خود را برقرار کن؛ و پس از این برای همیشه بر عهود و پیمان‌ها و حالات خود برقرار و ثابت باش و این مقامات و مراتب را که در ایام حج به دست آوردی از دست مده؛ و متوجه باش که خداوند متعال عبادت حج را از میان عبادات دیگر امتیاز نداده است، مگر از لحاظ آنکه آن را به خودش نسبت داده است و می‌فرماید «... ولله علی الناس حج البیت ...[۱۶]» زیارت خانه خدا برای خدا است که مردم می‌باید آن را انجام بدهند و پیغمبر اکرم(ص) در ضمن مناسک حج عملی را تشریع و امضاء نکرده است مگر به خاطر مستعد و مهیاکردن مردم برای عوالم موت و قبر و بعث و قیامت و تمییز و جداکردن مراتب آنان که سابقین از اهل بهشت و یا از اهل نار هستند. البته افراد خردمند و منورالفکر با مشاهده کردن اعمال و خصوصیات حج و با دقت در ترتیب مناسک و اسرار آن‌ها به پرده‌هایی از عوالم آخرت از منزل موت تا آخرین مرحله دخول جنت یا جحیم آگاه خواهند شد.[۱۷]

حج، تمرینی همه ساله برای انسان بودن

«حج عبارت است از یک تمرین همه ساله و همه نسل برای انسان بودن و (آدم شدن) و برای جامعه «ابراهیمی» شدن» ... برای این است که حج، منحصر در کعبه نیست. هر مسلمانی در هر جایی که باشد، می‌تواند با اعمال ماه ذی‌حجه و در پایان با عید قربان، خود را در این صحنه زنده و حی ببیند و برای «ابراهیمی» شدن تلاش کند؛ یعنی با سه ویژگی منحصر به ابراهیم(ع)، خود را در صحنه آفرینش و متن زندگی سرپا نگه دارد: اول: ایمان عاقلانه و جستجوی مستمر برای یافتن خداوند در متن حیات؛

دوم: بت‌شکنی خویش و نفی طاغوت زمان؛

سوم: با هجرت مداوم در مبارزه دائمی برای نفی هر زشتی که اگر نتوان نابودش ساخت باید در هجرت و نفی آن تسلیم شرایط و جبر زمان نشد.[۱۸]

کعبه ستاره خداوند در زمین

کعبه، ستاره‌ای در زمین، محلی برای تجلی انوار خداوند ...

«الله نورالسموات و الارض مثل نوره کمشکوه فیها مصباح المصباح فی زجاجه ... نور علی نور یهدی الله لنوره من یشاء...[۱۹]»

اگر حضرت حق همچون نوری است و باید در خانه‌ای رفعت یابد، چه خانه‌ای بهتر از خانه کعبه که بهترین ذکر و خالص‌ترین اعمال در آن جاری است تا مردم به واسطه این نور هدایت یابند: «فی بیوت اذن الله أن ترفع و یذکر فیها اسمه یسبح له فیها بالغدو والأصال؛ در خانه‌هایی که خدا رخصت داده که (قدر و منزلت) آن‌ها رفعت یابد و نامش در آن‌ها یاد شود، در آن (خانه)ها هر بامداد و شامگاه او را نیایش می‌کنند.[۲۰]»

دلیلی برای پاک کردن مال در حج

در حج باید مال خویش را از حرام پاک کرد؛ راز آن در این است که حج، قصد کردن است خداوند را «... ولله علی الناس حج البیت...[۲۱]» و هر کس که به سوی خدا و برای خداوند سفر کند، باید سبک‌بار باشد و پاک کردن مال، مقدمه دور کردن مال است از خزینه دل تا به قول ملاصدرا[۲۲] دل را به خود مشغول ندارد. پاک کردن مال، سرعت و شتاب انسان را در قرب و نزدیکی به خدا در حج زیاد می‌کند.

ملاصدرا حج را ریاضت می‌داند، به‌شرط آن که بتوان مال و ثروت را از آلودگی پاک کرد. ریاضتی از نوع جسمانی که دور کردن آزار رساننده را به حج‌کننده موجب می‌شود؛ چراکه مال و ثروتی که به خود مشغول کند و ناپاکی در آن باشد، آدمی را در سفر به سوی خدا (لله) آزاردهنده و بازدارنده است.

گسستن و جداشدن از مال، مانند آنچه که در مقدمه سفر حج است، موجب رسیدن به درجه‌ای جز سبکی حاصل از رها کردن بار نمی‌گردد و این سبکی، سعادت اخروی نیست؛ بلکه تنها موجب از بین رفتن شقاوت و احراز طهارت و پاکی است. دلیل تأیید این نظر را ملاصدرا در آیات زیر بیان می‌کند: «و ما أموالکم و لا أولادکم بالتی تقربکم عندنا زلفی إلا من ءامن و عمل صالحاً فاولئک لهم جزاء الضّعف بما عملوا و هم فی الغرفات ءامنون؛ و اموال و فرزندانتان چیزی نیست که شما را به پیشگاه ما نزدیک گردانذ؛ مگر کسانی که ایمان آورده و کار شایسته کرده باشند پس برای...

ادامه دارد

پی‌نویس:

۱ـ آل عمران، ۹۷.
۲ـ ابن عربی، فتوحات مکیه معارف، صص ۵۱۴.
۳ـ همان، ص ۵۱۵.
۴ـ اعراف، ۱۷۲.
۵ـ تعبیر از ابن عربی، همان مدرک، ص ۵۲۱.
۶ـ «... الست بربکم قالوا بلی...»؛ اعراف، ۱۷۲.
۷ـ «میقات» من ماده(وقت) به معنی الزمان الذی یحدد لعمل ما او موعد. ناصر مکارم شیرازی(۱۴۲۱ه.ق) الامثل فی تفسیر کتاب الله المنزل، ج ۱۷، مدرسه امام علی ابن ابی‌طالب، چاپ اول، ص ۴۷۰
۸ ـ المیقات ـ ج مواقیت(از ماده وقت).
۹ ـ فواد افرام، بستانی(۱۳۷۵)، فرهنگ ابجدی، چاپ: دوم، ۱۳۷۵ش.
۱۰ـ ملا فتح‌الله کاشانی(۱۳۳۶)، تفسیر منهج الصادقین فی الزام المخالفین، ج۹، کتابخانه محمد حسن علمی، چاپ اول، ص ۱۵۲.
۱۱ـ و اما المیعاد: فهو مفعال من اوزان اسم الاله کالمفتاح و المرصاد... و یدل علی انه یها یستعان فی العمل و بها یتحقق الفعل فی الخارج و هی وسیله بها یتوسل فی الفعل، حسن مصطفوی (۱۳۶۸)، التحقیق فی کلمات القرآن الکریم، چاپ: اول، ۱۳۶۸ش، ج ۱۳، ص ۱۴۳.
۱۲ـ المیعاد ـ ج مواعیداز ماده وعد).
۱۳ـ فواد افرام، بستانی(۱۳۷۵)، فرهنگ ابجدی، چاپ دوم.
۱۴ـ نهج‌البلاغه، فیض الاسلام، خطبه ۱۰۹.
۱۵. میبدی (۵۲۰ ه.ق)، صاحب کشف‌الاسرار، ج ۱، ص ۵۲۸.
۱۶ـ آل عمران، ۹۷.
۱۷ـ مصباح الشریعة، ترجمه مصطفوی، باب ۲۱، ص ۸۷.
۱۸ـ دکتر شریعتی، حج، ص ۵۵
۱۹ـ نور، ۳۵.
۲۰ـ نور، ۳۶.
۲۱ـ آل عمران، ۹۷.
۲۲ـ صدرالمتالهین شیرازی(۹۷۹-۱۰۵۰ هـ ق)، مفاتیح الغیب، مفتاح بیستم، ترجمه محمد خواجوی، انتشارات مولی، چاپ اول ۱۳۸۴، ص ۸۷۶.

پیشخوان
Pishkhaan.net

رازهای حج

امیر سرتیپ دوم خلبان دکتر نیک‌بخش حبیبی

اشاره:

آنچه می‌خوانید، بخش‌هایی از خاطرات زلال و تجربیات گرانسنگی است که یکی از امیران ارتش، سرتیپ دوم خلبان دکتر نیک‌بخش حبیبی، از سفر معنوی و روح‌انگیز حج با خود آورده است. این نیز از شگفتی‌های دین ابراهیمی است که وقتی یک نظامی تمام عیار و یک خلبان جنگنده، در قامت زائر خانه دوست به گرد کعبه می‌گردد، چنان مسحور میقات و میعاد می‌شود که مقطعی از عمر خویش را به مطالعه پیرامون رازهای حج مشغول می‌شود. در این شماره بخش اول از نظر خوانندگان گرامی می‌گذرد.

***

راز دعوت مکرر «ناس» به حج، آنجا که به ظاهر در نگاه اول، نشانی جز ایمان(مومن) و تسلیم(مسلمان) نمی‌بینی؛ ولی مگر همه حج و مناسک آن جز ایمان و تسلیم چیز دیگری است؛ چرا حج بر محور ناس است و چرا مومنین و مسلمین دعوت به حج نشده‌اند؟

ظاهر آیه «...ولله علی الناس حج البیت من استطاع الیه سبیلا...[۱]» این است که بر هر صاحب استطاعتی، کوچک و بزرگ، مذکر و مونث، آزاد و برده، مسلمان و غیرمسلمان واجب گشته است ولی غیرمسلمان حج چگونه تواند در حالی که قصد و آهنگ(حج) چیزی کرده که آن را انکار نموده است.

ابن عربی رفع ابهام از این مشکل نموده است:

اول آنکه؛ حج همانند ایمان و اسلام و هر احکام واجب دیگر بر هر انسانی و هر «ناس»واجب است؛ ولی شرط قبولی احکام و هر فعل آن‌ها منوط بر وجود «اسلام» در دل اوست.

این بدان معناست که به مصداق آیه کریمه «...ولله علی الناس حج البیت...»، انجام حج واجب است؛ آن چنان که ایمان و اسلام آوردن هم بر هر کس واجب است؛ ولی شرط پذیرش و قبولی اعمال، آنگاه فراهم است که مقدمات و شروط آن نیز فراهم باشد. شرط پذیرش حج «ایمان و تسلیم» است؛ زیرا از کسی که مسلمان نباشد، حج از او پذیرفته نیست[۲].

اسلام عبارت است از انقیاد و گردن نهادن به آن چیزی که حق تعالی تو را بدان بر صفتی می‌خواندت تا هنگام اجابت بر آن صفت باشی؛ یعنی تو را در صفت «ناس» بودن دعوت کرده و اگر تو دعوت را اجابت کنی، پذیرش اجابت تو را جبراً «مسلم» می‌کند؛ چرا که تو «تسلیم» خود را با این اجابت به اثبات رساندی.

دوم آنکه «دعوت از جانب خدا بر ذات بنده واقع می‌شود نه بر صفت او»[۳] و از آنجا که حقیقت انسان جز تسلیم نیست «...الست بربکم قالوا بلی...[۴]» و باز به تعبیر شیخ اکبر ابن عربی «در عالم و کون، جز مسلم نیست» پس «وقتی حج از جانب اشخاص(ناس) وقوع می‌یابد، جز از مسلم وقوع نمی‌یابد».

یعنی اینجا دو مفهوم «ناس بودن» با «مسلمان بودن» یکی است چون حقیقت ناس در عالم و کون جز تسلیم نیست؛ چون پذیرش هستی از یک سو عین «اسلام و تسلیم است» و از سوی دیگر اجابت حج که معنی جز «تکرار قصد» ندارد نیز جز تسلیم و اسلام نیست.

سوم آنکه؛ حج تنها عبادتی و حکمی از احکام است که اگر کودک شیرخواره هم قصد آن کند ولو در آن قصد به اجبار والدین، اختیاری نداشته باشد، در حالی که تلفظ به اسلام نکرده و حتی نیت حج را نمی‌داند، حجش درست است و برای ابد حاجی.چرا؟ چون «کودک شیرخواره را اسلام عام است»[۵] پس در آیه «...ولله علی الناس حج البیت...»، همه ناس چون به اجبار «اسلام عام»[۶] دارند، منظور است.

به عبارت دیگر، «ناس» در این آیه مسلمین عام‌اند نه خاص؛ اگرچه منزلت «مسلم خاص» در حج نیز شرط اکمال پذیرش حج است و بس.

پس خداوندت تو را به حج به بهانه آنکه «مسلم عامی» دعوت کرده و تو باید که اجابت دعوتش را «در اسلام خاص»، منزلت اکمال بخشی.

مفهوم «میقات» و «میعاد» در حج

حج هم «میقات»دارد و در میقات[۷] توجه به «مکان» ملاقات اصل است؛[۸] قرار قبلی در وعده‌گاه مشخص.[۹] مواقیت احرام که عبارت است از حدودی که از آن تجاوز نتواند کرد برای کسی که اراده دخول به مکه داشته باشد الا به احرام.[۱۰]

برای نشان دادن «وحدت» انسان‌ها در اصول دین، این مکان بسیار مهم است تا همه را به هم پیوند دهد و واحد اجتماعی دینی را در پرستش خدای واحد و یکتا تشکیل دهد.

حج «میعاد» هم هست و در میعاد[۱۱] «زمان» اصل است[۱۲]؛ زمان وعده جای وعده، به یکدیگر وعده دادن در زمان و مکان مشخص[۱۳]. پس حقیقت حج با مکان و زمان خاص گره خورده است که تقرب به خدای را در خود منحصر کرده تا همه پیرامون یک حقیقت واحد از خلقت آدم تا هر زمان دیگر اجتماع کنند و با هم بودن را تمرین کنند.

شناخت عمره و تمتع و حج تمتع

سفر حج دو بخش دارد: عمره تمتع و حج تمتع.

«عمره»، اعلام «حضور» و شروع «پیوند» و تجدید «عهد» و بالاتر از آن، اعلام «بیعت» است. مقدمه‌ایست برای یک «مقصد» و «حرکت» بزرگ‌تر که نامش «حج» است.

ولی خود «حج»، اعلام «رهایی» و جدایی از غیر است. دعوتی است برای حرکت و هجرتی دائم از میقات(مکان مشخص) به میعاد (زمان مشخص و موعد)؛ منتها میقات و میعادی به بلندای بی‌نهایت و ابدیت مطلق که حاجی خود را تا پایان زندگی باید بر آن وفادار بیند. حج وسیله‌ای برای دور کردن فقر و گناه از انسان است؛ آن‌چنان که در کلام امیرمومنان(ع) نیز آمده است... و حج البیت و اعتماره فانهما ینفیان الفقر و یرحضان الذنب... و حج و عمره، نابود کننده فقر و شستشو دهنده گناهان است[۱۴].

چرا به حج،«تمتع» لقب داده‌اند؟

میبدی(۵۲۰ه.ق)، صاحب کاشف الاسرار جواب می‌دهد:

(حج) تمتع آن است که چون به میقات رسد به وقت حج، اول احرام به عمره گیرد؛ پس چون در مکه شود و از اعمال عمره فارغ گردد و از احرام بیرون آید و متحلل شود و به محذورات متمتع (محذورات؛ آنچه باید از آن پرهیز کرد) آنگاه از جوف مکه احرام گیرد به حج و بدان مشغول شود. این کسی را متمتع گویند و بر وی قربانی گوسپندی واجب شود.[۱۵]

حج از منظر امام صادق (ع)

۱. قال الصادق (ع): اذا أردت الحج فجرد قلبک لله عزوجل من قبل عزمک من کل شاغل و حجب کل حاجب و فوض امورک کل‌ها الی خالقک و توکل علیه فی جمیع ما یظهر من حرکاتک و سکونک (و سکناتک) و سلم لقضائه و حکمه و قدره و ودع الدنیا و الراحه و الخلق.

چون خواستی که حج بجای آوری، قلب خود را پیش از شروع کردن در عمل متوجه پروردگار خود نموده و آن را از هر گونه مشغول کننده و مانع و حاجب بر کنار کن و جریان امور خود را به خداوند متعال واگذار و در جمیع حرکات و سکنات و در تمام کارها خدای مهربان را وکیل خود قرار بده و در مقابل فرمان و حکم و تقدیر او مطیع و تسلیم باش و زندگی مادی و خوشی و راحتی دنیوی و توجه مردم را ترک کرده و آماده عیش معنوی و برنامه روحانی باش.

۲. و اخرج من حقوق تلزمک من جهة المخلوقین و لا تعتمد علی زادک و راحلتک و اصحابک و قوتک و شبابک و مالک، مخافة ان تصیر (یصیروا) لک أعداء و و بالا لیعلم (فان من ادعی رضا الله و اعتمد علی شیء صیره علیه عدوا و بالا لیعلم) انه لیس له قوة و لا حیلة و لا لاحد الا بعصمة الله تعالی و توفیقه و استعد استعداد من لا یرجوا لرجوع و أحسن الصحبه.

البته لازم است پیش از آنکه قدم در این راه برداری، حقوقی را که از مردم در گردن تو هست ادا کنی تا مردم از تو طلبکار و راضی و ناراحت نباشند. در این راه هیچ‌گونه اعتماد به توشه و مرکب و یاران و توانایی و جوانی و ثروت خود نداشته باش؛ زیرا تو به سوی خدا می‌روی و میهمان خدا هستی و باید امور و جریان حرکت و سکون خود را به میزبان توانای خود واگذاری و پروردگار متعال است که به همه مهمات تو و در هر گونه نیازمندی تو کافی است.

و ممکن است در صورت توجه و اعتماد تو به چیز دیگر، آن‌چیز به ضرر تو تمام شده و موجب ناراحتی و گرفتاری تو گردد؛ زیرا کسی که دعوی مقام رضا و تسلیم و تفویض نموده و با این حال به چیز دیگری اعتماد و اتکا کند، خداوند متعال، آن را موجب گرفتاری و ناراحتی و ضرر او قرار می‌دهد تا متوجه باشد که به جز خدا کسی را قوت و قدرت و تصرفی در امور نباشد، مگر آنکه خدا توفیق و یاری، عنایت فرماید.

و در این راه به اندازه‌ای خود را مستعد و آماده کن که گویا امید مراجعت برای تو نیست و در مصاحبت و همراهی دیگران خوش‌رفتار و نیکوکردار باش.

۳. و راع اوقات فرائض الله و سنن نبیه (ص) و ما یجب علیک من الادب و الاحتمال و الصبر و الشکر و الشفقه و السخاء و ایثار الزاد علی دوام الاوقات، ثم اغتسل بماء التوبه الخالصه من الذنوب (ذنوبک) و البس کسوه الصدق و الصفاء و الخضوع و الخشوع.

و پیوسته مراعات و مراقبت کن تا وظائف واجبه و آداب و سنن رسول‌اکرم(ص) در اوقات مخصوص آن‌ها بجای آورده شود و در این راه، آداب عرفی را رعایت کن. در مقابل پیشامدها و ناگواری‌ها و سختی‌ها متحمل باش و در مقابل ناراحتی‌ها و ابتلائات، بردباری کن و پیوسته به خاطر نعمت‌ها و خوشی‌ها سپاسگزار باش. مهربانی و بخشش و سخاوت را از دست مده. از عطای مال و ثروت و نیروهایی که در اختیار تو هست به افراد نیازمند، دریغ مدار.

● اسلام عبارت است از انقیاد و گردن نهادن به آن چیزی که حق تعالی تو را بدان بر صفتی می‌خواندت تا هنگام اجابت بر آن صفت باشی؛ یعنی تو را در صفت «ناس» بودن دعوت کرده و اگر تو دعوت را اجابت کنی، پذیرش اجابت تو را جبراً «مسلم» می‌کند؛ چرا که تو «تسلیم» خود را با این اجابت به اثبات رساندی

و سپس که به جای احرام رسیدی، خطاهای گذشته و معاصی و گناهان خود را به نظر آورده و از آن‌ها استغفار و توبه کرده، با غسل احرام، آن‌ها را شستشو بده و پس از غسل کردن، لباس احرام را که شعار صدق، صفا، خضوع و خشوع است پوشیده و خود را با این صفات روحانی و حالات معنوی آراسته کن.

۴. و احرم عن کل شیء یمنعک عن ذکر الله عز و جل و یحجبک عن طاعته و لب بمعنی اجابه صافیه خالصه زاکیة لله عز و جل فی دعوتک له متمسکا بالعروه الوثقی و طف بقلبک مع الملائکه حول العرش کطوافک مع المسلمین بنفسک حول البیت و هرول هرولة فرا (هربا) من هواک و تبریا من جمیع حولک و قوتک و اخرج من غفلتک و زلاتک بخروجک الی منی و لا تمن ما لا یحل لک و لا تستحقه. پس از پوشیدن لباس احرام، نیت احرام کن و آنچه را که تو را از ذکر پروردگار متعال باز می‌دارد و از اطاعت امر خدا مانع می‌شود بر خود حرام کن؛ و سپس تلبیه (لبیک گفتن) بگوی، به این قصد که دعوت خدای متعال را با نهایت صفای خاطر و خلوص نیت و نظر پاک اجابت می‌کنم و نسبت به آن موضوعی که دعوت شده‌ام صمیمانه قدم برداشته و به وسیله محکم ایمان و توجه به خداوند متمسک می‌شوم؛ و همین‌طور که به صورت در اطراف خانه کعبه طواف می‌کنی، دل تو نیز مانند ملائکه به حول عرش پروردگار متعال طواف کرده و قلبت چون بدنت مشغول طواف و توجه و حضور باشد. پس از آن در میان صفا و مروه حاضر شده و هوا و هوس و خودبینی و قدرت و شخصیت را بر کنار کرده و مشغول هروله باش.

بعد از آن، با خارج شدن از شهر مکه و از هیاهوی اجتماع و گرفتاری‌ها و قیودات، از مراحل غفلت و از لغزش‌های خود بیرون آمده و به سوی منا حرکت کن و آنچه را که برای تو جایز و حلال نیست آرزو مکن و هر آنچه را که سزاوار مقام تقوا و اخلاص نباشد در دل خود راه مده.

۵. و اعترف بالخطإ بالعرفات (بالخطایا بعرفات) و جدد عهدک عند الله تعالی بوحدانیته و تقرب الیه واتقه (ذا تقه) بمزدلفه و اصعد بروحک الی الملا الاعلی بصعودک الی الجبل و اذبح حنجره الهوی و الطمع عند الذبیحة و ارم الشهوات و الخساسة و الدناءه و الافعال الذمیمه عند رمی الجمرات.

و اعتراف کن به خطاها و لغزش‌های خود در عرفات و در موضوع توحید و توجه به پروردگار یگانه تجدید عهدکن؛ و در مزدلفه و مشعرالحرام به‌سوی خداوند متعال نزدیکی بجوی و تقوا پیدا کرده و اطمینان و وثوق قلبی تحصیل کن و چون به کوه مشعرالحرام بالا رفتی، روح و قلب تو متوجه عوالم روحانی شده و به سوی خدا معراج کند؛ و هنگامی که خواستی ذبح قربانی کنی، حلقوم هوا و طمع را ذبح کن؛ و چون رمی جمرات می‌کنی، شهوات و اعمال زشت و کارهای پست و ناپسندیده را از خود دور کن.

۶ـ و احلق العیوب الظاهره و الباطنه بحلق شعرک(رأسک) و ادخل فی امان الله تعالی و کنفه و ستره و کلائه من متابعه مرادک بدخول الحرم و زرالبیت متحققا لتعظمته صاحبه و معرفه جلاله و سلطانه و استلم الحجر رضی بقسمته و خضوعا لعظمته و ودع ما سواه بطواف الوداع، وصف روحک و سرک للقاء الله تعالی یوم تلقاه بوقوفک علی الصفا.

و عیب‌های ظاهری و باطنی خود را زایل کن، هنگامی که می‌خواهی به عنوان تقصیر موهای سرت را بتراشی؛ و پس از حلق و تقصیر رو به‌سوی حرم گذاشته و به خاطر ازاله عیوب و دخول حرم، در امان و حفظ و حراست و سایه و حمایت پروردگار متعال وارده شده و از پیروی کردن هواهای نفسانی و خواهش‌های خود محفوظ باش و در این موقع خانه خدا را با کمال صفا و محبت زیارت کرده و عظمت و جلال مقام کبریای صاحب‌خانه را منظور کرده و به مقام جلال و سلطنت پروردگار متعال آشنایی پیدا کن. حجرالأسود را بوسیده و صورت به روی آن بگذار که این عمل نشان تسلیم و رضا و خضوع و خشوع در مقابل عظمت و جلال و اوامر و قضا و قدر پروردگار متعال باشد. چون طواف وداع بجا آوردی، توجه خالص تو تنها به خدا بوده و از غیر خدا منقطع شو و وداع کن. چون در صفا وقوف کردی، باطن و روح خود را پاک و صاف و خالص کن برای لقاء پروردگار متعال در روزی که می‌یابد لقاءالله صورت گیرد.

۷ـ و کن ذا مروه من الله بفناء (تقیا) أو صافک عند المروه و استقم علی شروط حجتک و وفاء عهدک الذی عاهدت ربک و أوجبته له الی یوم القیامه و اعلم بان الله تعالی لم یفترض الحج و لم یخصه من جمیع الطاعات الا بالاضافه الی نفسه بقوله تعالی: وَلله علی الناس حج البیت من استطاع الیه سبیلاً و لا شرع نبیه(ص) سنه فی خلال المناسک علی ترتیب ما شرعه الا للاستعداد و الاشاره الی الموت و القبر و البعث و القیامه و فصل بیان السبق (السابقه) من دخول الجنه أهلها و دخول النار اهل‌ها، بمشاهده مناسک الحج من أولها الی آخرها لاولی الالباب و اولی النهی.

● حقیقت حج با مکان و زمان خاص گره خورده است که تقرب به خدای را در خود منحصر کرده تا همه پیرامون یک حقیقت واحد از خلقت آدم تا هر زمان دیگر اجتماع کنند و با هم بودن را تمرین کنند

و چون در مروه وقوف کردی، اوصاف و شخصیت خود را به مردانگی در مقابل صفات جلال پروردگار متعال محو و فانی دیده و با کمال صدق و صفا و مروت، مقام بندگی و فقر و فنا خود را برقرار کن؛ و پس از این برای همیشه بر عهود و پیمان‌ها و حالات خود برقرار و ثابت باش و این مقامات و مراتب را که در ایام حج به دست آوردی از دست مده؛ و متوجه باش که خداوند متعال عبادت حج را از میان عبادات دیگر امتیاز نداده است، مگر از لحاظ آنکه آن را به خودش نسبت داده است و می‌فرماید «... ولله علی الناس حج البیت ...[۱۶]» زیارت خانه خدا برای خدا است که مردم می‌باید آن را انجام بدهند و پیغمبر اکرم(ص) در ضمن مناسک حج عملی را تشریع و امضاء نکرده است مگر به خاطر مستعد و مهیاکردن مردم برای عوالم موت و قبر و بعث و قیامت و تمییز و جداکردن مراتب آنان که سابقین از اهل بهشت و یا از اهل نار هستند. البته افراد خردمند و منورالفکر با مشاهده کردن اعمال و خصوصیات حج و با دقت در ترتیب مناسک و اسرار آن‌ها به پرده‌هایی از عوالم آخرت از منزل موت تا آخرین مرحله دخول جنت یا جحیم آگاه خواهند شد.[۱۷]

حج، تمرینی همه ساله برای انسان بودن

«حج عبارت است از یک تمرین همه ساله و همه نسل برای انسان بودن و (آدم شدن) و برای جامعه «ابراهیمی» شدن» ... برای این است که حج، منحصر در کعبه نیست. هر مسلمانی در هر جایی که باشد، می‌تواند با اعمال ماه ذی‌حجه و در پایان با عید قربان، خود را در این صحنه زنده و حی ببیند و برای «ابراهیمی» شدن تلاش کند؛ یعنی با سه ویژگی منحصر به ابراهیم(ع)، خود را در صحنه آفرینش و متن زندگی سرپا نگه دارد: اول: ایمان عاقلانه و جستجوی مستمر برای یافتن خداوند در متن حیات؛

دوم: بت‌شکنی خویش و نفی طاغوت زمان؛

سوم: با هجرت مداوم در مبارزه دائمی برای نفی هر زشتی که اگر نتوان نابودش ساخت باید در هجرت و نفی آن تسلیم شرایط و جبر زمان نشد.[۱۸]

کعبه ستاره خداوند در زمین

کعبه، ستاره‌ای در زمین، محلی برای تجلی انوار خداوند ...

«الله نورالسموات و الارض مثل نوره کمشکوه فیها مصباح المصباح فی زجاجه ... نور علی نور یهدی الله لنوره من یشاء...[۱۹]»

اگر حضرت حق همچون نوری است و باید در خانه‌ای رفعت یابد، چه خانه‌ای بهتر از خانه کعبه که بهترین ذکر و خالص‌ترین اعمال در آن جاری است تا مردم به واسطه این نور هدایت یابند: «فی بیوت اذن الله أن ترفع و یذکر فیها اسمه یسبح له فیها بالغدو والأصال؛ در خانه‌هایی که خدا رخصت داده که (قدر و منزلت) آن‌ها رفعت یابد و نامش در آن‌ها یاد شود، در آن (خانه)ها هر بامداد و شامگاه او را نیایش می‌کنند.[۲۰]»

دلیلی برای پاک کردن مال در حج

در حج باید مال خویش را از حرام پاک کرد؛ راز آن در این است که حج، قصد کردن است خداوند را «... ولله علی الناس حج البیت...[۲۱]» و هر کس که به سوی خدا و برای خداوند سفر کند، باید سبک‌بار باشد و پاک کردن مال، مقدمه دور کردن مال است از خزینه دل تا به قول ملاصدرا[۲۲] دل را به خود مشغول ندارد. پاک کردن مال، سرعت و شتاب انسان را در قرب و نزدیکی به خدا در حج زیاد می‌کند.

ملاصدرا حج را ریاضت می‌داند، به‌شرط آن که بتوان مال و ثروت را از آلودگی پاک کرد. ریاضتی از نوع جسمانی که دور کردن آزار رساننده را به حج‌کننده موجب می‌شود؛ چراکه مال و ثروتی که به خود مشغول کند و ناپاکی در آن باشد، آدمی را در سفر به سوی خدا (الله) آزاردهنده و بازدارنده است.

گسستن و جداشدن از مال، مانند آنچه که در مقدمه سفر حج است، موجب رسیدن به درجه‌ای جز سبکی حاصل از رها کردن بار نمی‌گردد و این سبکی، سعادت اخروی نیست؛ بلکه تنها موجب از بین رفتن شقاوت و احراز طهارت و پاکی است. دلیل تأیید این نظر را ملاصدرا در آیات زیر بیان می‌کند: «و ما أموالکم و لا أولادکم بالتی تقربکم عندنا زلفی إلا من ءامن و عمل صالحاً فاولئک لهم جزاء الضِّعف بما عملوا و هم فی الغرفات ءامنون؛ و اموال و فرزندانتان چیزی نیست که شما را به پیشگاه ما نزدیک گردانذ؛ مگر کسانی که ایمان آورده و کار شایسته کرده باشند پس برای...

ادامه دارد

پی‌نویس:

۱ـ آل عمران، ۹۷.

۲ـ ابن عربی، فتوحات مکیه معارف، صص ۵۱۴.

۳ـ همان، ص ۵۱۵.

۴ـ اعراف، ۱۷۲.

۵ـ تعبیر از ابن عربی، همان مدرک، ص ۵۲۱.

۶ـ «... الست بربکم قالوا بلی...»؛ اعراف، ۱۷۲.

۷ـ «میقات» من ماده(وقت) به معنی الزمان الذی یحدد لعمل ما او موعد. ناصر مکارم شیرازی(۱۴۲۱ه.ق) الامثل فی تفسیر کتاب الله المنزل، ج ۱۷، مدرسه امام علی ابن ابی‌طالب، چاپ اول، ص ۴۷۰

۸ ـ المیقات ـ ج مواقیت(از ماده وقت).

۹ ـ فواد افرام، بستانی(۱۳۷۵، فرهنگ ابجدی، چاپ: دوم، ۱۳۷۵ش.

۱۰ـ ملا فتح‌الله کاشانی(۱۳۳۶)، تفسیر منهج الصادقین فی الزام المخالفین، ج۹، کتابخانه محمد حسن علمی، چاپ اول، ص ۱۵۲.

۱۱ ـ و اما المیعاد: فهو مفعال من اوزان اسم الاله کالمفتاح و المرصاد... و یدل علی انه یها یستعان فی العمل و بها یتحقق الفعل فی الخارج و هی وسیله بها یتوسل فی الفعل، حسن مصطفوی (۱۳۶۸)، التحقیق فی کلمات القرآن الکریم، چاپ: اول، ۱۳۶۸ش، ج ۱۳، ص ۱۴۳.

۱۲ـ المیعاد ـ ج مواعیداز ماده وعد).

۱۳ـ فواد افرام، بستانی(۱۳۷۵)، فرهنگ ابجدی، چاپ دوم.

۱۴ـ نهج‌البلاغه، فیض الاسلام، خطبه ۱۰۹.

۱۵. میبدی (۵۲۰ ه.ق)، صاحب کشف‌الاسرار، ج ۱، ص ۵۲۸.

۱۶ـ آل عمران، ۹۷.

۱۷ـ مصباح الشریعة، ترجمه مصطفوی، باب ۲۱، ص ۸۷.

۱۸ـ دکتر شریعتی، حج، ص ۵۵

۱۹ـ نور، ۳۵.

۲۰ـ نور، ۳۶.

۲۱ـ آل عمران، ۹۷.

۲۲ـ صدرالمتالهین شیرازی(۹۷۹ـ۱۰۵۰ هـ.ق)، مفاتیح الغیب، مفتاح بیستم، ترجمه محمد خواجوی، انتشارات مولی، چاپ اول ۱۳۸۴، ص ۸۷۶.

پیشخوان Pishkhaan.net

شهرسازی در ایران باستان

● مهندس حسین مجیدی

پیش از آمدن آریایها به ایران (مادوپارس) دو تمدن فرهنگ بزرگ در این سرزمین با نامهای اوراتور در شمال غرب و تمدن ایلام در جنوب غرب ایران وجود داشته است و مرز و بوم ایران دارای دوران تاریخی بسیار طولانی در حدود پنج هزار سال پیش به طور مداوم تاکنون ادامه داشته است. دورانهایی که اروپا نخستین دوران نوسنگی را می گذرانیده است.

ایران هزاران سال تاریخ مداوم دارد. نخستین شهرها در مناطق شوش ـ خوزستان و شهر سوخته ـ سیستان و بلوچستان و شهر جیرفت ـ کرمان در جاهایی شکل گرفته‌اند که آب فراوان و زمین‌های وسیع داشته‌اند.

آثار بدست آمده در جیرفت انقلابی را در باستان شناسی و تاریخ خاورمیانه باستان ایجاد کرده و محققان و باستانشناسان را بر آن داشت که بگویند مهد تمدن بشر را نه در جنوب عراق کنونی که بین‌النهرین (میان رودان) نامیده می‌شود بلکه در تمدن سرزمین جیرفت و در جنوب شرق ایران جستجو کنند.

پس از پایان تحصیل (در دهه پنجاه رشته معماری و در دهه شصت رشته شهرسازی) را در دانشکده هنرهای زیبا دانشگاه تهران این سوال مهم پیش آمد که به چه علت در طول تحصیل و آموزش در مورد شهرهای دوران ایران باستان مطلبی تدریس نگردید درحالی که شهرسازی اروپای قرون وسطا و رنسانس و شهرسازی مدرن امروزی دروس پایه و اصلی را شکل می‌دادند.

تاکنون هزاران کتاب و مقاله توسط مورخان و باستانشناسان در سه حوزه تاریخ ایران باستان و آثار هنری و اشیاء و همچنین بناها و ساختمان‌های دوران باستان و شرایط حکومت‌ها و سلسله‌های باستانی هخامنشیان و اشکانیان و ساسانیان تدوین و منتشر شده اما در خصوص شهر و شهرسازی به صورت جامع و یکجا کمتر مطالعه و تحقیق صورت گرفته است.

در این بررسی شهرهای باستانی موجود در محدوده ایران کنونی ملاک این پژوهش بوده و شهرهایی مورد بررسی قرار گرفته‌اند که در محدوده مرزهای فعلی ایران واقع شده‌اند.

شناخت شهرهای ایران باستان در دوران هخامنشیان و اشکانیان و ساسانیان و بخش عمده آن دوران مورد بررسی قرار گرفته است.۲۱ شهر این دوران ۱۱۵۰ ساله کشورمان نتیجه کار حدود دوازده سال تلاش و پیگیری (تدوین کتاب با نام ایرانشهر) در این زمینه است. در محدوده ایران بزرگ در حد فاصل رودهای ریحون و جیحون (ورا رود) در شرق و رودخانه فرات و دجله در میان رودان (بین‌النهرین) واقع در غرب کشورمان بیش از ۴۷ شهر ایران است و تنها دو شهر بسیار مهم تیسفون زمان اشکانیان که به مدت ۷۰۰ سال به عنوان پایتخت زمستانی مورد استفاده بوده و شهروه اردشیر مربوط به دوره ساسانیان واقع در جنوب شهر بغداد و در حاشیه رود دجله در کشور عراق مورد بررسی قرار گرفته است.

پس از بررسی متوجه شدیم که آنچه که به عنوان دستاورد غرب در کلاسهای دانشگاه تدریس می‌شده چند قرن قبل در کشورمان احداث شده است و دانشجویان و شهرسازان کشورمان می‌توانند درسهای فراوانی را از آنها برداشت کنند تا امروز با این مشکلات فراوان در انتخابات محل شهرهای جدید مواجه نباشیم.

چانمایی مکان احداث شهرها در دوران باستان کاملاً با برنامه‌ریزی و براساس اصول و ضروریات دوران خود بوده است.

در شهرسازی ایران باستان به موارد بسیار از جمله دو عامل مهم اساسی در انتخابات محل شهر توجه بسیار شده است.

■ بقایای یک شهر باستانی

اول ـ جنبه سوق الجیشی و دفاعی شهر بوده تا در مواقع بروز بحران و از جمله مقابله با هجوم دشمنان، ساکنین شهر بتوانند در مقابل مهاجمان موفق شوند.

دوم ـ اهمیت وجود اراضی مناسب کشاورزی و وجود رودخانه‌های دائمی در حاشیه و نزدیکی شهر

از جمله مواردی که در مراکز آموزشی ما بیان می‌شد شکل و فرم شهرها است که شهرهای با شکل و فرم شعاعی و عنکبوتی و شبکه‌ای و شطرنجی و مربع و مستطیل و دایره را دستاورد غرب تبلغ شده است. در حالی که در دوران ۱۱۵۰ ساله حکومت هخامنشیان و اشکانیان و ساسانیان از ۲۵ قرن قبل در کشورمان وجود داشته است.

در دوران هخامنشیان شکل شهرها به صورت مربع و معابر شکل شطرنجی بوده و شهرهای شوش و هگمتانه و پارسه بدین شکل بوده‌اند. در دوران اشکانیان شکل شهرها به صورت مدور و دایره‌ای و معابر به شکل شعاعی و تار عنکبوتی ساخته و شهرهای دارابگرد و اردشیر خوره و تیسفون موجود می‌باشند.

در دوران ساسانیان شکل شهرها به صورت مستطیل و با معابر شطرنجی همچنون شهرهای بیشابور و نیشابور و گندی شاپور وجود داشته‌اند.

علاوه بر موارد مورد توجه در انتخاب محل شهرها و شکل و فرم و استخوانبندی شهرها سه بخش کلی و با اهمیت داشته است.

اول ـ بخش نخست و مرکزی که مهمترین قسمت در شهرهای ایران باستان را تشکیل می‌داد دژ یا ارگ خوانده می‌شد. دژ به عنوان اصلی‌ترین مکان و محل سکونت پادشاه یا حاکم بود. این بخش به وسیله حفاظی از سایر قسمتها جدا و کاملاً خود کفا بوده و در مناسب‌ترین و بلندترین نقطه شهر احداث می گردید.

دوم ـ بخش دوم قسمت میانی که در مرحله بعد از احداث دژ ایجاد شده، بخش شارسان است. این بخش متشکل از فضاهای عمومی و تجاری و مجموعه محلاتی است که محل سکونت طبقات ممتاز جامعه آن روزگار بوده که بسته به موقعیت آنها، استقرار و اهمیت داشته است. این بخش دارای بارویی مستحکم و چهار دروازه به چهار سمت شهر بوده که در پیرامون آن با خندق محصور می‌شده است.

سوم ـ بخش پَرگُوار یا محدوده پیرامونی و بیرونی شهر است که در مرحله آخر شکل گرفته است. این قسمت محل سکونت کارگران و کشاورزان و روستائیان و یا به عبارتی محل زندگی مردم عادی و خراجگزار بوده که شامل آبادی‌های اطراف شهر هم می‌گردیده است.

شهر و شهرسازی دوران هخامنشیان

اولین امپراتوری جهانی در تاریخ را این سلسله ایجاد کرده است. نخستین پادشاه کوروش بزرگ و آخرین پادشاه داریوش سوم بوده و طی سالهای ۵۵۰الی ۳۳۰ پیش از میلاد به مدت ۲۲۰ سال با حکومت سیزده پادشاه در پایتخت‌های شوش و پارسه و هگمتانه حکمرانی داشته و خاستگاه مکانی آنان در استانهای فارس و خوزستان بوده است.

در دوران هخامنشیان، شهرسازان آریایی بسیار زودتر از یونانی‌ها و رومی‌ها به شهرهای با فرم شطرنجی دست یافته و این سبک را در ساخت خیابانهای شهری ایجاد نموده‌اند. پنج شهر شوش پارسه، زرنگ، بم، شوش و هگمتانه از شهرهای باقیمانده از آن دوران است که شرح مختصری از هر یک را بیان میدارم.

۱ـ پارسه شهر:

بخش دژ این شهر به عنوان دومین اثر ثبت شده در میراث جهانی یونسکو در سال ۵۸ معرفی شده است. این شهر در بخش جنوبی کاخ تخت جمشید و در نزدیکی شهر مرودشت در استان فارس واقع شده است.

شهر پارسه در دوران هخامنشیان و زمان داریوش یکم در سال ۵۲۱ ق.م بنیان گذاشته شده و بخش حاکم‌نشین آن یعنی دژ و ارگ این شهر که صفه تخت جمشید باشد تا به امروز باقی‌مانده است. در اطراف صفه شاهی در محدوده‌ای به شعاع حدود چند ده کیلومتر آثار مسکوتی متعلق به دوران هخامنشیان شناخته شده است. آثار کشف شده در بخش جنوبی تخت‌جمشید از وجود یک شهر مهم حکایت دارد. شهری با معابر و خیابانهای پیوسته و شبکه‌بندی برخوردار بوده و دارای فضاهای عمومی شهری مناسب بوده است.

۲ـ شهر زرنگ:

شهر زرنگ در نزدیکی روستای رستم از توابع شهرستان زهک و در چهل و چهار کیلومتری جنب شهر زابل در استان سیستان‌وبلوچستان واقع گردیده است. زرنگ بازمانده شهری است که روزگاری مرکز اداری ـ سیاسی والی‌نشین زرنگ در دوران هخامنشیان بوده است. محوطه باستانی زرنگ یکی از مهمترین محوطه‌های باستانی دوران هخامنشیان در نیمه شرقی ایران است. شهر زرنگ یا دهانه غلامان به طول سه کیلومتر و عرض حدود یک کیلومتر در سرزمین سیستان یا نیمروز واقع شده است.

ـ شهر بم:

به عنوان پنجمین اثر ثبت شده میراث جهانی یونسکو در سال ۱۳۸۳ معرفی شده است.

ارگ بم در شمال شرقی شهرستان بم در استان کرمان قرار دارد با مساحت تقریبی ۲۰ هکتار که نمونه منحصربفرد و تقریباً دست‌نخورده از شهرهای قدیمی ایران با قدمتی دو هزار و پانصد ساله از زمان اردشیر هخامنشی است. این مجموعه بزرگترین سازه خشتی در جهان است و کل بنا یک دژ بزرگ است که در قلب آن ارگ واقع شده است، دارای سه دروازه که در زلزله سال ۱۳۸۲ خسارت فراوانی بوجود آمد.

ـ شهر هگمتانه:

واقع در شهر همدان به شماره ۲۸ در فهرست آثار ملی ایران به ثبت رسیده و این اثر برای ثبت در میراث جهانی یونسکو در دست اقدام است. این شهر کهن به همراه شهرهای آتن و روم و شهر شوشش از معدود شهرهای باستانی جهان است که دارای اعتبار است.

تپه هگمتانه در قسمت بافت قدیمی شهر همدان با محدوده‌ای بیضی‌شکل و به وسعت تقریبی ۲۵ هکتار و با احتساب محدوده‌ها واحدهای مسکونی احداثی در بخش غربی تپه مساحت آن حدود ۴۰ هکتار است.

تپه هگمتانه به طول یک کیلومتر از شمال به جنوب و عرض نیم کیلومتر در مشرق به مغرب در میان محلات و کوچه‌های ناحیه شرقی شهر در مجاورت رودخانه شورین بر روی صخره قرار گرفته است.

تپه مصلی در بخش جنوب شرقی تپه هگمتانه واقع و به جز بقایای باروی عهد اشکانی با توجه به ساخت مصلی نماز جمعه و ساختمان کتابخانه عمومی شهر که در بلندای این تپه احداث گردیده، اثر دیگری از آثار دوران باستان باقی مانده است. هگمتانه به‌عنوان یکی از سه پایتخت هخامنشیان مورد توجه خاص بوده است. وجود کتیبه‌های گنجنامه و بقایای ستون‌های سنگی کاخ‌های هخامنشی، جام‌ها و الواح زرین و سیمین به دست آمده از تپه هگمتانه، حکایت از اهمیت این منطقه در دوره هخامنشیان می‌باشد.

فاجعه تخریب هگمتانه در دوره قاجار و حفر دو گودال در محوطه تپه توسط فرانسویان نشان از بی‌توجهی ویرانگر برای بدست‌آوردن و غارت حریصانه اشیاء باستانی توسط آنان دارد.

ـ شهر شوش

این شهر هجدهمین اثر جهانی ایران است که در سال ۱۳۹۴ در فهرست جهانی آثار یونسکو به ثبت رسیده است.

در دشت شمال خوزستان و در محل ورود سه رودخانه کارون و کرخه و دز، شهر شوش که از معتبرترین و مهمترین شهرهای باستانی جهان است، قرار دارد. شهری که آثار تمدن‌های پنج هزار ساله را در دل خود مدفون دارد. بنا به گفته باستانشناسان شهر شوش تختگاه شاهان ایلام و هخامنشیان در طول هزاران سال، چهارده مرتبه آباد و ویران گردیده است. داریوش پس از چیره شدن بر دشمنانش در سال ۵۲۰ ق.م پس از ساختمان تخت‌جمشید، شوش را با وسعتی حدود ۱۰۰ هکتار به پایتختی خود برگزید.

آثار دوران هخامنشی در قسمت مرتفع آپادانا و همچنین در قسمت مرتفع تپه شهر سلطنتی قرار گرفته‌اند. دیوارهای دفاعی، قصر و تالار عام و کاخ آپادانا و شهرشاهی و خندقی عریض این بخش دژ را از بخش شارسان جدا کرده است.

ادامه دارد

پشخوان
Pishkhaan.net

تاریخچه قلم در ایران

از خودنویس تا خودکار

● امین رحیمی

طی قرن‌ها در ایران قلم نی تنها وسیله نوشتن بودند. بعد نوبت قلم‌های فلزی شد که از سال ۱۸۰۰ میلادی در اروپا رواج داشتند و هدایایی فرنگی بودند برای شـاهان قاجار. بعدها خودنویس به ایران آمد و درنهایت یک شگفتی بزرگ؛ خودکار!

در دوران قاجـار عـلاوه بر قلم نی از قلم فلزی هم اسـتفاده می‌شـد. قلم فلزی که آن را قلم آهنی می‌نامیدنـد مثـل کاغـذ معمولاً از روسـیه و ترکیه عثمانـی می‌آمـد. البته قلم دسـت هرکسـی نبود؛ باسـوادها محدود بودند و نورچشـمی! قلم و مرکب و کاغذ ابزار کار دولتی‌ها و مسـتوفی‌ها و منشی‌ها و صاحبان دفاتر و دیوان‌ها بود.

بازرگانـان نیز یک میرزا در حجره داشـتند که دفترودسـتک داشت برای همه هزینه‌ها و عایدات و طلب‌هـا و بدهی‌هـا. میرزا پیش از آنکه لقبی شـود برای شـاهزادگان قاجاری به معنای آدم باسـواد و دسـت‌به‌قلم بود. بااین‌حال باسـوادان اغلب از میان روحانیـون و علمـا بودند که مکتبخانه هم داشـتند. کسـانی هـم بودنـد که نیمچه سـوادی داشـتند و می‌توانسـتند برای دیگران عریضه یا نامه یا قرارداد یا دادخواستی بنویسند و در مقابل این زحمت و هنری که دارند، پول بگیرند.

نکتـه اینکـه همه باسـوادها خوش‌خط بودند چون خوشنویسـی جزو اصول اولیه سـوادآموزی و نـگارش بود. البتـه برخی باسـوادان در دوره قاجار توانایی نوشـتن نداشتند و فقط می‌توانستند بخوانند. گاهی هم فقط سواد عربی داشتند برای قرائت قرآن کریم و ادعیه.

از قلم نی تا قلم فرانسه!

قلـم نی در ایران به‌وفور یافت می‌شـد و فقط می‌ماند تراش و قط زدن درسـت نی. قلم درشـت برای خطاطی بود و قلم ریز برای کتابت. بنا به ذوق ایرانی برای هر کاری و حالی! هم خطی داشـتند و تراش قلم اندکی متفاوت می‌شـد؛ ثلث و نسخ برای نـگارش متون مذهبی و آیات، نسـتعلیق برای امور دیوانی و متون ادبی و اشـعار، شکسته‌نستعلیق برای نامه‌های عاشقانه و متون احساسی و...

قلم‌های فلزی معمولاً سر فلزی و دسته چوبی داشتند. این قلم‌ها هنوز هم هستند و در ایران به قلم فرانسه معروف‌اند. کاربردشان نیز امروزه بیش از آنکه برای نوشتن باشد برای طراحی است.

صادرات قلم دزفولی

قلم نی در شـرق هزاران سـال ابزار نوشتن بود همان‌طور که قلم پر در غرب. قلم نی دزفولی ایران نیز شـهرتی جهانی داشـت و به اطراف ایران و حتی هندوستان صادر می‌شد. ولی مرکب به این آسانی‌ها تهیه نمی‌شـد. شیوه‌ای سـنتی و قدیمی برای تولید مرکب وجود داشت که طی زمان تکامل یافته بود.

در ایـن روش کـه هنوز هم باب طبع خطاطان اسـت دوده روغنـی چراغ یا بخـاری هیزمی در آب جوشـانده و بـرای قـوام یافتـن در مراحل مختلف مـوادی نظیر زاج سـفید، مازو، صمـغ عربی و... به آن اضافـه می‌شـد. البته در اواخـر دوره قاجار برای اعیان و اشراف مرکب در دوات‌های فلزی از روسیه و اروپـا نیز می‌آمد ولی عمده مرکب مصرفی را خود ایرانیان می‌ساختند.

دواتگری از کجا آمد؟

دوات (ظـرف مرکب) و همچنین قلمدان طی قرن‌ها در ایران تولید می‌شد و دواتگران در دوره قاجار با الهام از صنعتگران روس و به دلیل افزایش تقاضای عمومی برای نوشـیدن قهوه و چای سماورسـاز هم شدند. واژه دواتگری برای صنف سماورسازان نیز از همین‌جا آمده و البته دواتگری کاربرد گسـترده‌تری دارد و به سـاخت هر نوع مصنوعات فلزی به روش سرد و با چکش‌کاری اطلاق می‌شود.

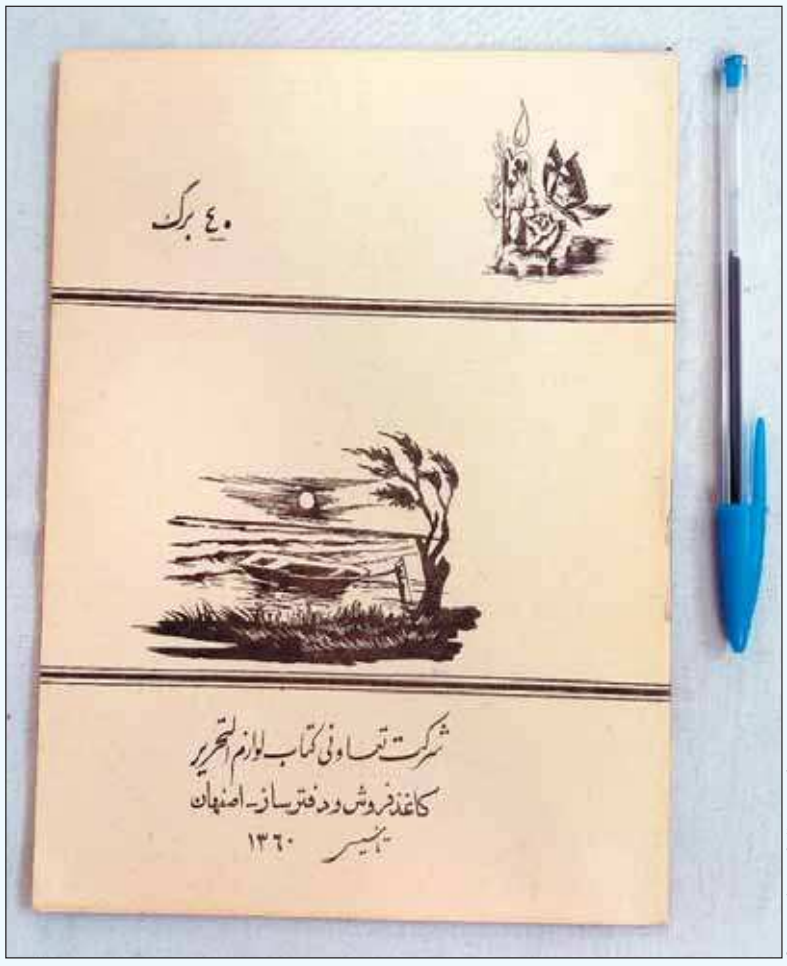

■ عکسی نوستالژیک مربوط به دهه ۶۰

مداد ناصرالدین شاه قاجار!

مدادهای امروزی از قرن ۱۶ میلادی سـاخته شـدند ولی اسـتفاده از مداد در دوران قاجار در ایران مرسوم نبود؛ چون کمیاب بود و البته افراد باسواد هم کمیـاب بودند و همان قلم و مرکب کفایت می‌کرد! البته ناصرالدین قاجار مداد داشـت و با آن نقاشـی می‌کرد؛ نقاشـی‌های سـیاه‌قلم که هنوز باقی مانده است.

قلم‌های فرنگی گران‌قیمت

پیش از فراگیر شـدن مصـرف خودکار و مداد در ایـران خودنویس قلـم رایج بود و انواع اروپایی و آمریکایی آن یافت می‌شدند؛ البته خودنویس‌ها گران بودند و محبوب اعیان و رجال سیاسـی و اهل ادب یـا بـه قول قجری‌ها ارباب قلم. تا چند دهه وضعیت بـه همیـن منوال بود و خودنویـس هدیه‌ای فاخر و سوغات فرنگ بود برای اعیان. تا اینکه اولین واردات انبوه خودنویس از دهه ۳۰ شمسـی صورت گرفت و البته واردات رسمی نیز از قیمت این قلم‌های فرنگی پیشرفته نکاست.

خودنویس‌هـای امـروزی از ۱۸۴۴ میـلادی اختراع‌شـده‌اند ولـی انگار دیر به ایران رسـیدند. از اوایل قرن حاضر خودنویس از برندهایی نظیر پارکر و شیفر آمریکایی و واترمن فرانسوی به همراه پلیکان، لوکسـور، دوک، کاوکو، گِها و مون بلان آلمانی در ایران یافت می‌شـدند. برنـد لاکچری مون بلان را ایرانی‌ها روزگاری به خودنویس‌هایش می‌شـناختند و مونت بلان یا مونت بلانک می‌خواندند.

خارجی‌های دهه ۳۰

تا اواخر دهه ۳۰ شمسـی انواع خودکار و مداد از برندهـای پلیکان، سـناتور، کـروز و ارو در ایران یافـت می‌شـد. علاوه بر آن مـداد برند آدل ترکیه و مدادهایی که به شیر نشان معروف بودند نوشت‌افزار اصلی ایرانیان بودند. هنوز خودکار گران بود و کسی هم دنبالش نبود!

پروژه تولید خودنویس در ایران

خودکارهـای امروزی که به نوک سـاچمه‌ای معروف‌اند از سال ۱۹۳۱ اختراع‌شده بود ولی ایرانیان تا دهه ۴۰ شمسی با آن آشنا نبودند. تا اینکه در سال ۱۳۴۲ علی‌اکبر رفوگران با هماهنگی شـرکت بیک فرانسـه خودکار بیک را در ایـران تولید کرد. همان خودکار معروف که هنوز هم در سراسـر دنیا تولید و مصرف می‌شـود و نام اصلی‌اش خودکار کریسـتال بیـک اسـت. جالـب اینکه پیش از آن می‌خواسـت خودنویـس را در ایـران تولید کند و سـراغ مدیران شـرکت لوکسـور آلمان هم رفت ولی به دلیل عدم موافقـت آنان با تولید خودنویس در ایران این پروژه موفق نشـد. همین انگیزه‌ای شـد تا برود سـروقت خودکار که هم کاربردش راحت‌تر بود و هم قیمتش کمتر.

تولید بیک وطنی ۵ ریالی!

ماجرا ازآنجا شـروع شـد که رفوگران نماینده شـرکت بیک بود و قول داده بود سـالی ۲ میلیون خودکار بفروشد و این رقم در کمال شگفتی در عمل ۴ میلیون شـده بود. رفوگران بعدها با کسب رضایت مدیر شرکت بیک فرانسه ماشین‌آلات تولید خودکار را از فرانسـه به ایران آورد و یک قطعه زمین بزرگ نیز در محدوده شرق تهران خرید تا کارخانه «شرکت صنعتی قلم خودکار» با حدود ۱۰۰ کارگر آغاز به کار کند. تولید خودکار با وضعیت آن روزگار صنعت ایران کاری پردردسـر بود و شاید سود در همان نمایندگی فروش بود ولی رفوگران می‌خواست کارگر ایرانی از این تولید انبوه نان بخورد.

خـودکار بیـک وارداتی ۹ ریـال بود و وقتی در ایـران تولیدش کردند قیمتش شـد ۵ ریال. فروش بیـک وطنـی در مدتی کوتاه به ۱۰۰ میلیون عدد در سـال رسـید؛ گویا ایرانی‌ها یک‌عمر دنبال خودکار بودند! البته حق هم داشتند که عاشق خودکار شوند چـون قلمـی بود که جوهر پر کردن لازم نداشـت، جوهرش نشـت نمی‌کرد و البتـه ارزان بود. درواقع تولید و توزیع بیک ایرانی که فراگیر شد اغلب ایرانیان برای اولین بار خودکار را دیدند؛ خودکار کاربرد قلم را در ایران فراگیر کرد و به‌تدریج ایرانیان عادت کردند در جیبشان قلم داشته باشند. بیک همچنان محبوب ماند و فروش آن در دهه ۵۰ به ۲۰۰ میلیون خودکار در سال هم رسید.

«نشان» دارها

رفوگران مداد سوسـمار نشـان را هم در ایران تولید کرد؛ مدادی محصول کارخانه فابرکاستل آلمان کـه در ایـران محبوب بود و چند دهـه نیز محبوب ماند. فابرکاسـتل شـرکتی ۲۶۰ ساله و قدیمی‌ترین سـازنده نوشـت‌افزار دنیاست و هنوز سالی ۲ میلیارد مداد تولید می‌کند. جالب اینکه مدادها در ایران بیشتر با نشانشـان شناخته می‌شدند تا نام برندشان. علاوه بر سوسـمار نشـان مداد شتر نشـان هم داشتیم که درواقـع مدادهای مدل «camel» از برند اسـتدلر آلمان بودند. مدادهای ماهی نشـان برند آدل ترکیه هم داشتیم و بعدها مداد شمشیر نشان ایرانی.

نخستین کارخانه نوشت‌افزار ایران

سـال ۱۳۴۵ نخسـتین کارخانه نوشـت‌افزار ایران تأسیس شد؛ پلیکان ایران در کیلومتر ۳۲ جاده مخصوص کرج. این شرکت ابتدا کاغذ کاربن و جوهر خودنویـس تولید می‌کرد که کاربـرد اداری فراوان داشـتند و بعدها انواع جوهر، خودکار، مداد، ماژیک، پاک‌کـن و... نیـز تولید کرد. همین سـال‌ها بود که صنعت کاغذسازی نیز در ایران راه‌اندازی شد.

پیـش از آن در دوره پهلوی اول کاغذ موردنیاز کشـور از روسیه، سوئد، آلمان و رومانی وارد می‌شد. در سـال ۱۳۴۴ نخسـتین کارخانه کاغذسازی ایران در هفت‌تپه خوزسـتان تأسیس شد و در سال ۱۳۴۶ نیز شرکت کاغذ پارس آغاز به کار کرد. پس‌ازآن در سـال ۱۳۵۲ بزرگ‌ترین کارخانه کاغذسـازی ایران بـا نـام مجتمـع صنایع چوب و کاغذ ایـران (چوکا) تأسـیس شـد؛ کارخانه‌ای دولتی برای تأمین کاغذ کشور. بعدها کارخانه‌های کاغذسازی بزرگ دیگری تأسـیس شدند؛ ازجمله کارخانه صنایع چوب و کاغذ مازندران در سال ۱۳۷۶.

نوستالژی‌های همیشگی

دهـه ۶۰ نوشـت‌افزار جزو کالاهای اساسـی کشـور محسوب می‌شد تا در شرایط جنگ تحمیلی محصـلان بی مداد و دفتـر نمانند؛ کیفیت اما پایین بود. دفتر کاهی هم بود! البته همه این بی‌کیفیتی‌ها و کمبودها نوسـتالژی شـد و خاطره مشـترک چند نسـل. بیک، فکتیس، پلیکان ایران، اسـتدلر ایران و برندهایـی نظیر پارس تحریر در آن روزگار بخش عمده نوشت افزار ایرانی‌ها را تأمین می‌کردند.

چهل سال پیش در همین روز

تمامی مطالب از روزنامه اطلاعات روز سه‌شنبه ۱۶ مردادماه ۱۳۵۸ (برابر با ۱۳ رمضان ۱۳۹۹، ۷ اوت ۱۹۷۹) نقل شده است.

۱۰۰ میلیون ریال کمک امام به خسارت‌دیدگان انقلاب

امام خمینی، رهبر انقلاب اسلامی ایران، امروز پیامی به آسیب‌دیدگان دوران انقلاب فرستاد و ضمن دعوت عموم به همکاری صمیمانه با آسیب‌دیدگان دوران انقلاب، مبلغ ۱۰۰ میلیون ریال به حساب ویژه‌ای که بهمین منظور اختصاص یافته، واریز کرد. در بخشی از پیام امام آمده است:

بسم‌الله‌الرحمن‌الرحیم

صندوق ملی ترمیم خسارات دوران انقلاب به شماره دویست بانک ملی در کلیه شعب تأسیس و به ثبت رسیده، امید است، بودجه این صندوق بهمت والای خواهران و برادران عزیزم و کمک دولت تأسیس شود که با نظارت هیاتی از معتمدین هر محل و ناحیه، با کمک دولت، با دادن وام بدون بهره و جبران خسارات بلاعوض از محل صندوق انجام گیرد.

اخراج و برکناری استادان و کارکنان دانشگاهها ممنوع شد

برای رسیدگی به اتهامات دانشگاهیان، دادگاه عالی رسیدگی به اتهامات افراد مشمول تصفیه تشکیل خواهد شد. طرح تشکیل این دادگاه، هم‌اکنون در هیات دولت در دست بررسی است و نتیجه نهایی و تاریخ آغاز فعالیت آن به زودی اعلام خواهد شد.

وزیر فرهنگ و آموزش عالی در نامه‌ای به دانشگاهها با اشاره به این طرح، اخراج، برکناری و قطع حقوق استادان و کارکنان دانشگاهها و موسسات آموزش عالی را بدون رعایت ضوابط و مقررات، ممنوع اعلام کرد.

اعتراض محمد منتظری بدولت

پس از طرح مذاکرات دولت با ایالات متحده و آلمان غربی برای فروش سلاح‌های نظامی محمد منتظری طی بیانیه‌ای که برای روزنامه‌ها فرستاد به شدت به این مذاکرات اعتراض کرد.

محمد منتظری در قسمتی از بیانیه خود گفته است: چند ماه است که زمزمه مذاکرات و معاملات میان دولت موقت بازرگان و ایالات متحده و آلمان غربی در جریان است که سلاح‌های استراتژیک ایران انقلاب خمینی را دو دستی به امپریالیسم آمریکا و آلمان تقدیم نموده که نه تنها خواسته‌های اسرائیل و ایالات متحده را تحقق بخشیم بلکه عملا وابستگی خود را به غرب افزونتر از دوران حاکمیت رژیم پهلوی سازیم.

نرخ میوه، تره‌بار و مواد غذائی

کمیته امور صنفی امام خمینی طی اطلاعیه‌ای ضمن اعلام نرخ جدید انواع میوه و تره‌بار اعلام کرد: از این پس کلیه کمیته‌های انقلاب اسلامی می‌توانند طبق نرخ‌های تعیین شده به هرگونه تخلف در امر فروش میوه و نیز شکایات مصرف‌کنندگان از میوه‌فروشها را مورد رسیدگی قرار دهند.

در اطلاعیه کمیته امور صنفی امام خمینی نرخ عمده‌فروشی هر کیلو از انواع میوه و تره‌بار به شرح زیر تعیین شده است و میوه‌فروشها موظفند حداکثر ۱۵ تا ۲۰ درصد به نرخهای زیر افزوده و به مصرف‌کنندگان عرضه کنند.

گلابی شاه میوه به ترتیب مرغوبیت ۴۰ تا ۹۰ ریال (نوع مرغوب گلابی هر کیلو تا ۵۰ ریال گرانتر بازار سیاه دارد)، شلیل ۵۰ تا ۹۰ ریال (شلیل مرغوب کمیاب و گران است)، شبرنگ هر کیلو ۸۰ تا ۱۲۰ ریال، هلو انجیری ۷۰ تا ۱۰۰ ریال، سیب قرمز ۲۰ تا ۸۰ ریال، هلو «آلبرتا» ۴۰ تا ۱۲۰ ریال، هلو معمولی ۴۰ تا ۸۰ ریال، انگور مهدی‌خانی ۲۰ تا ۴۵ ریال، انگور عسگری ۲۰ تا ۳۵ ریال.

شورش کابل صدها کشته داد

اسلام‌آباد ـ یونایتدپرس ـ در زد و خوردهای یکشنبه گذشته در خیابان‌های کابل و حومه آن صدها ایل‌نشین مسلمان و سرباز یاغی افغان کشته شده‌اند و اجساد آنها تا دیروز همچنان در خیابان‌ها و اطراف پادگان باقی مانده بود.

ارتش افغانستان پس از حمله مسلمانان مسلح و سربازان ناراضی افغانی به کابل با تانگ میگ و هلی کوپتر نظامی به جنگ آنها رفت و این قیام را با ضربات سهمگینی از میان برداشت.

قاب امروز

جشن چله تابستان در روستای زردویی از توابع بخش باینگان شهرستان پاوه استان کرمانشاه / عکس از: بهمن زارعی

سرایه

آزادی ماست اصل آبادی ما
این است نتیجه خدادادی ما
آزاد بزی ولی نگر تا نشود
آزادی تو رهزن آزادی ما

ملک‌الشعراء بهار

پند بزرگان

آنکه خود را به امور کوچک سرگرم می‌کند چه بسا که توانایی کارهای بزرگ را ندارد.

لاروشفوکو

اگر طالب زندگی سالم و بالندگی می باشیم باید به حقیقت عشق بورزیم.

اسکات پک

امروز در تاریخ

نخستین مبادله رسمی استاد در طول تاریخ

به نوشته سه گاهنامه جداگانه؛ هفتم، هشتم یا ۱۳ آگست سال ۴۲۵ میلادی، شاه وقت ایران، بهرام پنجم درخواست تئودوریس دوم امپراتور روم را پذیرفت که استادان ایرانی بتوانند ـ چنانچه بخواهند ـ برای تدریس در دانشگاه نوبنیاد قسطنطنیه به این شهر بروند و این موافقت در «کارنامک» یا روزنامک دربار شاهی آن زمان درج شده است. مورخان اروپایی، از این توافق به عنوان نخستین «مبادله رسمی استاد» در طول تاریخ یاد کرده اند.

نگرانی آیزنهاور از گسترش فعالیتهای حزب توده

۱۶ امُرداد ۱۳۳۲ ژنرال دوایت دیوید آیزنهاور رئیس جمهوری وقت آمریکا در یک مصاحبه عمومی نگرانی عمیق دولت آمریکا از گسترش فعالیت و نفوذ حزب توده در ایران و احتمال کمونیست شدن این کشور، و از اینجا گسترش کمونیسم در منطقه ـ در صورت ادامه وضعیت را اعلام داشت و اشاره کرد که وی در برابر این وضعیت نمی تواند ساکت بنشیند و دست روی دست بگذارد.

جمشید آموزگار نخست‌وزیر شد

۵۱ روز پس از ورود ویلیام سولیوان با سمت سفیر آمریکا به تهران و نگرانی ناشی از تفسیر انتصاب او در میان مقامات وقت، اظهارات شاه که گفته بود اعلام برنامه «به سوی تمدن بزرگ» حسد و بُخل برخی دولت هارا برانگیخته که نمی خواهند ایران «قدرت» شود، جمشید آموزگار، دبیر کل حزب رستاخیز به نخست وزیری منصوب شد، برجایگاه دوست دیرین خود امیرعباس هویدا قرار گرفت.

«تاگور» نخستین ادیب از قاره آسیا

«رابیندارانات تاگور » ادیب، شاعر، نویسنده، موسیقیدان و فیلسوف شهیر هند هفتم اگوست ۱۹۴۱ درگذشت. وی در ماه می ۱۸۶۱ در کلکته به دنیا آمده و تحصیلات عالی خودرا در دانشگاه لندن به پایان برده بود. تاگور نخستین ادیب آسیایی است که برنده جایزه ادبی نوبل شده است. از تاگور تالیفات متعدد ازجمله مجموعه های شعر، داستان های کوتاه و نیز فرضیه های فلسفی متعدد باقی مانده است.

امپراتور روم دو بار از ایرانیان شکست نظامی خورد

کنستانتین دوم که از ۳۳۷ تا ۳۶۱ امپراتور روم بود هفتم آگوست سال ۳۱۷ میلادی به دنیا آمد. وی در طول حکومت خود دو بار از ایرانیان شکست نظامی خورد؛ بار اول در سال ۳۵۹ در سوریه و بار دوم در سال ۳۶۰ در غرب ترکیه امروز که نیمی از آناتولی غربی را به ایرانیان باخت. در هر دو جنگ، فرماندهی ارتش ایران را شاپور دوم ـ شاه ساسانی ـ مستقیما بر عهده داشت.

www.iranianshistoryonthisday.com

جدول شرح در متن ۵۰۴۴

غلامحسین باغبان

حل جدول ۵۰۴۳

سودوکو ۲۵۳۱

۴								۷
۶	۹							
		۸	۶				۳	۱
	۴		۸	۷				
۲	۵			۴			۷	۳
				۶	۲		۴	
۹	۱				۳	۷		
							۸	۲
۷								۴

۳	۴	۱	۸	۶	۲	۵	۷	۹
۵	۷	۹	۳	۴	۱	۸	۶	۲
۸	۶	۲	۵	۷	۹	۳	۴	۱
۱	۳	۴	۲	۹	۸	۶	۵	۷
۶	۸	۵	۱	۳	۷	۲	۹	۴
۲	۹	۷	۴	۵	۶	۱	۳	۸
۷	۱	۳	۶	۲	۴	۹	۸	۵
۴	۵	۸	۹	۱	۳	۷	۲	۶
۹	۲	۶	۷	۸	۵	۴	۱	۳

حل ۲۵۳۰

پیشخوان Pishkhaan.net